臺灣日日新報

主婦之友

九月特大號

堂々誌界を壓す大盛觀

慰問袋には主婦之友を!!

戰場の勇士が一番喜ぶのは「主婦之友」です。慰問袋には「主婦之友」だけはキットお忘れなく!!

編物日本一の主婦之友

戰爭秘話 熱狂小説 愛國美談

實物大編目入大附錄

秋の流行 毛絲編物集

編物なら主婦之友と擧國一致の大評判!!

お子様物でも御婦人物でも一目見たら飛びつきたいやうな素晴らしい流行型揃ひ!! 種類も斷然豐富!!

九月號が證明した編物日本一の豪華陣!!

特別附錄 秋の流行模樣編の圖案集

一流先生新考案の新型揃ひ。目のさめるやうな極彩色で全部實物大の編目入り。流行の棒針編の圖案集を特に贈呈

杉山陸相の生活画報

出征部隊長の留守宅画報

北支事變はどうなるか(下村海南)

(映画物語)皇軍一度起たば

新版婚約讀本(佐伯秀男)

亡き妻を憶ふ(吉田絃二郎)

敵機空襲す?! 家庭婦人はどうするか?

東部防衛司令部發表

敵の飛行機はいつ襲撃するか判りません。その場になつて後悔のないやう大至急御覽を!!

戰火の北支から良人の遺骨を抱き歸る記

陣中に斃みて散しや北支の士と化した田代前司令官夫人の血涙記

前軍司令官田代中將夫人 田代雪枝

出征軍人の妻と母へ贈る

本野愛國婦人會長 武藤國防婦人會長

(銃後を護る日本婦人は一人殘らず御讀みください)

香月軍司令官を育てた母堂の苦心

(この母にしてこの子あり・香月中將の感激秘話)

戰死軍人の妻と母へ涙の法話 間宮英宗

(日露の役に戰死した間宮老師の知り難い御話)

戰時の家庭經濟を切拔ける祕訣

赤十字看護婦の愛國美談

銃後の女性軍詩画行進

通州虐殺事件!! 忘るな七月廿九日

(通州の虐殺事件の眞相 西條八十先生の悲憤の長篇詩)

娘讀本 人妻讀本 三部作完成

現代 未亡人讀本(菊池寛)

再婚か自活か。遺兒を抱へて岐路に立つ若き未亡人の悩みに答へて生きる道を示された菊池寛先生の大評判記事

高峰三枝子と佐野周二の一問一答

人氣の頂點に立つ御兩人の珍問奇答で大評判

原節子の新歸朝第一信

「主婦之友」にだけ發表した世界的スター原節子の新歸朝第一報

戰爭秘話 熱狂小説

吉屋信子先生の待望の大悲劇小説新連載

菊池寛先生の禍福

「男の償ひ」「良人の貞操」よりも面白い大傑作!! 「主婦之友」獨占の問題三部作の最高篇で人氣沸騰!!

スパイ小説 間諜の妻 山中峯太郎

(支那問題と令嬢の息づまる軍事小說)

小島政二郎先生の人肌觀音

女性最大の悲劇いよいよ感激と涙の高潮へ 入江たか子の艶美の表情画報も大評判

片岡鐵兵先生の緋の蜘蛛

「人妻椿」以上の大傑作と囁れるやうな大評判 〆切迫る解答は早いがお得!!

(大懸賞附) 吉川英治先生の母戀鳥

(お子様も大人も大熱狂の小説!!)

横光利一先生の春園

獅子文六先生の胡椒息子

竹田敏彦先生の子は誰のもの

中野實先生の二人三脚

スターロマンス 櫻町公子

産婦人科の博士ばかりで

赤ちゃんの出來る秘法公開

どんな不姙の方でも玉のやうな赤ちゃんが授かる實驗濟の秘法が「主婦之友」で大評判

婦人が成功した新しい商賣の繁昌法

(これならキット婦人にもできて間違ひなく儲けるものばかり)

秋口に多い子供の傳染病

(愛兒の命とりの恐ろしい傳染病の豫防と手當の秘訣)

腎臟病の新しい食餌療法

(重症の腎臟病を食餌だけで治す大家博士の療法)

模範家三十人の集ひ

九月のカレンダー料理

難病が手く治る非常時向の健康術

(どんな難病でも忽ち治つて見違へるほど丈夫になる簡單な方法)

肌をシンから白くする蜂蜜の若肌美顏法

(一週間で効目がわかる素晴らしい方法です。小錢もとれる秘法)

特別附錄(第一) 家庭マッサージ療法

(病氣を治し疲れを治すマッサージの急所と療法)

特別附錄(第二) 秋の草花と野菜の作方

(素人にも失敗のない秋の草花と野菜の作方を一目で判る圖解式)

五大附錄つき 六十錢

東京神田 主婦之友社

壯絶！空中戰
天晴れ五機を撃墜
支那空軍の士氣沮喪す

【東京二十二日發同盟】海軍省副官談（午後九時三十分）

一、二十二日上海戰線上空警戒中の我が○○海軍航空部隊の三機は午後三時過ぎ寶山上空に於いて敵戰鬪機（カーチス・ホークⅢ型）九機と壯烈な空中戰を交へその五機を撃墜し他の二機は白煙を引いて西方に遁走し殘り二機を逸せり、我に損害なし

二、上海方面陸上戰線の敵はその損害甚だしく閘北、江灣方面に百十二師、六十二師、同じく閘北及び浦東方面に十五師、十九師、六十三師の各一部を増援し別に東北軍の一部で戰線に參加せるものの如きも我が陸戰隊及び警備艦艇の果敢なる反撃と海軍航空部隊の連續有效なる爆撃とに依り撃退せられ夜間を待ち便衣隊と策應し我が守備線の攪亂を企てあるに過ぎず我が警備區域内に於ては虹口方面は殆ど便衣隊の跡を斷ち楊樹浦方面に僅かに殘留するも漸次掃蕩せられつゝあり

三、支那空軍は連日連夜に亙るわが航空部隊の爆撃に依り莫大の損害を蒙り搭乘者の士氣沮喪し支那政府は極力これが挽回に努め左記方法を講じつゝある模樣なり

（一）支那飛行機の損害を一切秘密に附す
（二）わが飛行機の損害を過大に發表し三十數機と稱せり
（三）飛行機搭乘者は悉く進級せしめ且つ俸給一月分の臨時賞與を給付す
（四）特別の功勞者に二萬元を與ふ

敵の戰車を鹵獲

【上海二十二日發同盟】午後一時海軍武官室發表

一、楊樹浦今曉の戰鬪 今拂曉より楊樹浦西方地區を襲撃せる敵は我が陸戰隊月岡部隊の勇敢な奮戰に依り午前十時には完全に撃退されたが敵の損害甚だしく戰場附近には死體約三百餘遺棄しありたり、敵戰車三鹵獲せり我軍戰死三、重傷十六、輕傷二十八、火傷三

一、昨夜來屢々共同租界方面に彈丸の落下するは楊樹浦方面の第三十六師の迫撃砲であるが今朝來の海軍砲の猛撃で大體粉碎された

戰車は英國製の新鋭車

【上海二十二日發同盟】二十二日拂曉の激戰にて月岡部隊の為めに捕獲された敵の戰車四台は何れも重量二噸半歩兵砲一門機銃一を備へ英國アームストロング、ヴイッカース千九百三十五年製の新鋭車である

銃眼から拳銃で肉薄

【上海二十二日發同盟】昨夜の楊樹浦の戰鬪で敵のタンク四台を先頭にひた押に各々前線の突破を試み月岡部隊長以下の勇士は迫撃砲援護の下に壯烈なタンク襲撃を敢行、タンクの死角を利し肉薄之に飛乘りタンクの銃眼より拳銃を打ち込み車内の敵をうち倒し遂に之を捕獲し敵撃退の原因を作つたのは絶讚されてゐる

浦東の敵陣を爆撃

【上海二十二日發同盟】午後一時半我が海軍機○台は浦東附近上空に現はれ敵陣地に爆撃を敢行した

格鬪して敵兵を逮捕

【上海二十二日發同盟】二十二日午後一時前田一等水兵は機銃車で傳令の途中百老滙路と西華德路中間で鉄兜を被つた支那正規兵一名と遭遇しいきなり敵に飛付き格鬪の後何なくこれを逮捕した

北四川路で夜襲戰

【上海二十二日發同盟】海軍武官室二十二日午前七時半發表

一、北四川路方面 事件突發以來閘北、北停車場方面の敵と對峙して北四川路筋を警備中の佐野○隊の正面に對し昨夜十時頃より再び敵の來襲あり敵は密集する家屋を利用し或は路上に土嚢を積みつつ前進し竇興路、虬江路、東九江路の三路に依れ來襲せるも我軍が沈着に近距離まで引寄せ機銃小銃の一斉射撃に依り撃退せり、其後夜半に至るまで再三來襲せるも其都度旺盛な射撃に依り撃退せり、我方の死傷軽微なり

一、東部方面 十九日以來再三東部方面に逆襲を企圖せる敵は昨夜又復楊樹浦方面西部に敵主力をもつて機關銃、迫撃砲と共に戰車を先頭に我が月岡部隊の正面を襲撃し、我軍も○○車と聯合しこれを迎へ撃ち明方まで激戰が行はれたが遂に戰車二台を破壞し敵に大損害を與へて潰走せしむ、尚この戰に我軍の死傷も相當あるも敵軍の死傷も甚しく我軍に捕獲された兵器多數に上れり、敵戰車破壞は一昨日楊樹浦でクリーク中に墜落せるものと合せ三台なり、我が陸戰隊は逆月堤開を續け租界線を確保せり

死體二百を遺棄

【上海二十二日發同盟】敵は昨夜の楊樹浦の激戰において月岡部隊正面に約二百の死體を遺棄してゐた

長城線確保
内蒙進入兵潰走

【新京二十二日發同盟】關東軍發表、張家口北方長城を越えて内蒙に進入し居りし約三千の支那軍に對し二十日夜半より攻撃を開始せる關東軍○○兵團方面の状況は極めて有利に進展し敵に多大の損害を與へ二十一日午前十時完全に長城線を占領し目下潰亂せる敵を追撃中なり

青島の紡績は休業

【青島廿二日發同盟】青島地方は最近空氣險惡化し四方、滄口附近は邦紡績、保安隊の横行跳梁を極め物情騒然たるものあり、同地我が紡績會社支那人工人は殆ど逃走し操業不能となつたので愈々休業することとなり、二十二日邦人從業員六百七十名及び警察官等は青島に引揚げて來た

引揚げ民立往生か
對日空氣は益々惡化

（青島二十二日發同盟）青島市内の自動車運轉手の罷業に次いで埠頭荷物取扱人夫及び水先案内、邦從業員等は二十三日から日本船に對し一齊にボイコツトすることとなり、居留民引揚者運送船舶は立往生の已むなき形勢にある

新家口で激戰

【長辛店二十二日發同盟】我軍は二十二日朝來新家口北側標高五百米の無名高地に頑固な陣地を構築せる敵に猛攻撃を加へ午後五時これを占拠した、敵の遺棄死體無數で我方死傷も相當ある見込み、南北軍は直ちに侵入せる約三百の敵を目下西方陸路地帶に掃蕩中である

敗殘兵を掃蕩

【獨流鎭二十二日發同盟】獨流鎭安達部隊の三十七師の敗殘兵の據居する静海方面の敵を攻撃すべく二十一日夕獨流鎭を出發した赤柴部隊は同夜藍地南方三キロの七里堡を占拠したが深更に至り一千餘の敵大部隊は二回に亙り逆襲し來つたので猛然これを撃退、引續き二十二日早朝より惡天候を冒し逃げる敵を掃蕩中である、此戰鬪でわが軍は戰死二、重輕傷十名を出した、尚これと相呼應し安永部隊は二十二日朝來長驅潮宗橋の敵を一掃してこれを占拠、敵は算を亂して多數の死體とチエツコ製銃十挺の外彈藥多數を遺棄して馬廠へ退却中

嶺根方面で敵兵を撃退

【長辛店二十二日發同盟】昨夜深更から今曉にかけて敵五百は嶺根方面に逆襲して來たが、われはこれに應戰、撃退した

印度駐屯部隊が移動

【シムラ二十一日發同盟】英國政府は上海における英國居留民保護のため香港、新嘉坡駐屯部隊を上海に派遣しつつあるがその後を受けて同方面の警備に當るため印度駐屯部隊を香港、新嘉坡に派遣することとなり既にラシユプターナ狙撃歩兵隊及びハイデラバツト聯隊の一部に出發命令が發せられた、近く極東へ出發の筈

支那財界の現状
吉田三菱支店長談

【上海二十二日發同盟】事變の支那財政及び一般經濟に與へた影響は極めて甚大なるものあり目下戰局は進展中で財界は假死状態に陷つてゐるが現在までの經過から見た今後の豫想に就て上海日本人商工會議所會頭吉田三菱銀行支店長は左の如く語つた

當地に砲火が交へられてから戰局が複雜極まりなき性質をもつて日を逐うて重大化して行く毎に

財界の 實相も未曾有の不安を次第に深めてゐる、前途の見透しは容易に附かぬが戰局の進展に伴つて支那の財政、金融、通貨及び一般經濟が再び立つ能はざる樣な悲境に陷る可能性も多分に豫見される、然し今日までの經過を見ると事變の影響は表面的には甚だしき動搖を示さずに危險と苦悩とは寧ろ内訌症状を呈してゐると言へる、支那銀行は十七日から扉を閉ひたが銀行としての機能は殆んど平時の一割も發さぬ程に限定されて居り事變に依る影響が財界に現はれようとしても現はれ得ない封鎖状態を續けてゐるので

表面は 甚だしい動搖を示さず為替相場もこれを動かすものなく却つて市場は現金紙幣が極度に拂底してゐるので寧ろ一時的弱含みを豫想されてゐる金融も固定のままで再開し弱調を暗示してゐる、一般商業は日支人のみならず各國人の間にも全く停頓してゐる、支那側一般銀行は臨時便法として設けられた輸出の振替通貨を以て取引することになつて居り金融は右の便法的通貨に依つて一應急性インフレを見ることなしに當分持續するかと思はれる

英國側 銀行が財界の正常化を望んで支那側との間に工作を續けてゐることは、支那側が為替相場の急落をヒステリツクに恐れて從來のチエンジオーバーを阻害するやうな情勢である事は我々が注意すべき点である

ソ聯が密かに支那側を援助
技師を派遣し、武器を供給
佛社會黨機關紙掲載

【東京二十二日發同盟】二十二日杉村駐佛大使より外務省着電に依ればフランス急進社會黨機關紙レピユブリツクはデエラール氏署名の論説において上海事件を廻るソ支關係に就き左の如く論じてゐるソ聯は今回の日支事變に重大關心を持たざるを得ないが國内情勢のため積極的行動に出づることを困難としてゐる然し裏面においては密かに暗躍をなしつつありその活動方針は共產主義宣傳並に專門技師の派遣武器供給であつて先月末日までに既に武器供給は飛行機三百六十二台戰車二百台、大砲四百三十門、重機關銃千五百挺に達し右は通商條約締結交渉の下に行はれ支那側は右金額の半額を支拂ふことにしソ聯國立銀行に預金することとなつてゐる、然してソ聯側はこの代償として支那とシベリア鐵道敷設權其他北支における各種利權の獲得を要求するものである

過大の國家管理は努めて避ける
貴、衆兩院、財界代表を招き
けふ"戰時經濟"を懇談

【東京二十二日發同盟】政府は二十二日より貴、衆兩院及び財界各方面の代表者を首相官邸に招いて懇談會を開き政府の態度を闡明してその協力を求めることになつてゐるが軍需工業動員法を發動とする戰時經濟立法の運用については特に賀屋藏相、吉野商相等から一般產業界を刺戟し企業を萎縮させざるやう十分考慮を拂ふ旨を明かにする筈である、即ち今次事變は支那側の不法行為に依つて次第に擴大し遂にわが方をして重大決意をなさしむるに至つたので政府としては國家總動員法を發動するため軍需工業動員法を中心としてこれが伸縮性を持たしむるため貿易事業資金、船舶に關する管理法を議會に提案するに至つたのであるが政府としては右臨時經濟立法の運行に當つては生產力擴充に主眼を置くものであつて同法適用に際しては出來るだけ企業心を旺盛ならしめるべく考慮し過大の國家管理は努めて避けるやう適用範圍を制限する意向である

事變と生保
非常時順應方策を實施

【東京二十二日發同盟】商工省では日支事變の進展に伴ひ特に出征軍人及び事變地在住生命保險契約者に對する契約の效用を充分發揮する方法につき種々攻究し業者側と協議を重ねた結果生命保險會社が進んでこの非常時局に順應する措置の下に左の如き方策を實施することとなつた

一、出征する契約者に對してはいはゆる戰時割増保險料を徴收すべきであるが目下の情勢としては未だこの種割増保險料を徴收すべき事態に至らぬものと認めてこれを徴收せぬこと

一、本年十二月末日までに保險料の拂込み期日の到來する契約に對しては平常ならば二ケ月の猶豫期間があるのを更に六ケ月延長し都合八ケ月の猶豫期間とすること

一、召集を受けた人の新契約申込みについても保險金額二千円までは一般の場合と同樣新規申込みに應ずること

廬山の外人引揚ぐ

【上海二十二日發同盟】昨日わが海軍航空隊の九江爆撃は支那軍及び附近人心に大動搖を來し廬山に避暑中の外人も續々避難を開始してゐる

駐英、米大使に大統領が招電
汎米政策強化のためか

【ワシントン廿一日發本社特電】ロンドン駐剳米大使ロバート・ビンガム氏は二十一日ル大統領の招電に接し急遽歸國の途についたが同大使の歸國は英米關係に一大轉機を劃するものとして極めて重大視されてゐる、ハル國務長官が大統領の招電云々を否定したのはその限りに於て正しい、即ち米國務長官の外交使臣に對する權限は公使、領事にまで及ぶのみで大使に對する

權限は 大統領に屬する關係上、ハル長官にビンガム大使の歸國について形式上には之に關知しない訳である、英米關係は表面的には三國円滿に見えるが內實はルーズベルト大統領が大使就任して以來幾度問題並びに一般政治經濟問題、就中南米及び極東における英國の不信行為の累積など觀る險惡化し行詰りに逢着してゐた、この關係はチエンバレン首相がハル長官の通商政策拒否の

態度を 示すに至り益々微妙化し、更に米國が英國に對し「今後米政府は英國の政策方針には影響されず自己の方針に獨往する」旨を通告、就中極東に於ては決して英國の策動に踊らない決意を表明して以來いよいよ險惡の一途を辿つたがかかる情勢にも拘らず世界平和の維持促進には英米の協調提携が絶對不可缺であるとする米國務省當局者の確信には依然變化なく、英米兩國の疎隔は

要する に根本的な利害關係の衝突でなく單に意見の相違に過ぎないのだから當局兩國相提攜すべきであるとしてゐる、然るにル大統領はかかる國務省の方針に殆ど顧慮する所なくその經驗た

米大使離英

【ワシントン二十一日發同盟】ビンガム駐英アメリカ大使は二十一日ロンドン出發歸國の途に就いたが、ワシントンで極東問題を中心とする英政府の見解をルーズベルト大統領及びハル長官に傳達し今後の方針を打合るものと見られる汎米政策に没頭するため極東の紛爭地帶からは出來る丈早く手を引かうとの決意を固め次いでビンガム大使に對する招電となつたものと觀測される

冀察政權停止
北平外交團に通告

【東京二十二日發同盟】二十二日北平森島參事官より外務省着電に依れば冀察委員熊少豪は十九日附の外交團會商第二十八號を携帶し米國參事官を訪問し政務委員會の命に依る趣をもつて公式に同日より各委員會を含む全冀察機關は一時活動を停止する旨通告するとともに右の旨を在北平各國大公使館に電達方を依頼した

宋哲元秦德純 南京に到着

【上海二十二日發同盟】宋哲元は秦德純と同道二十一日午後八時三十分蔣介石はじめ南京政府要人多數の出迎へを受け保定から南京に到着した、宋哲元は南京中央部に北支事變の經過を詳細報告した上併せて今後の對策に就き重要協議を遂げる筈である

人事

▲曾我與三郎氏（新任大溪郡守）二十三日午前九時五分台北驛發家族同伴赴任
▲保田台銀頭取、同加藤常任監査役、佐藤秘書役 廿三日東京へ
▲有田勉三郎氏 二十三日發の富士丸にて上京

東京市では街の辻々に、北支問題に關する政府の声明書を敷衍したものを印刷して掲げてゐるさうで、其要旨は、"帝國政府は、國民政府の理由なき侮日抗日より出發した二十九軍の不法射撃に端を發し、斷乎其の暴戻を膺懲せんとするものであるが、然しそれは國民政府並に其軍閥を相手とするものであつて無辜の支那民衆を敵とするものではない、であるから、在留の支那難民等に理由なき迫害等を加へることの無きを望む"―との御丁寧なる注意▲之に反し支那ではドウだ、在留日本人に對し、日常品を賣らぬとか、ボーイ等の使用人に迫害を加へて逃げ去らせるとか、日本人に接近する者を悉く漢奸呼ばはりするとか、途には危害さへ加へ兼ねぬ見幕で、凡ゆるボイコツトをして途に多數在留邦人の引揚げを餘儀なからしめてゐる、ソレとコレとでは雪と墨との相違以上、でも此のため大國民の態度が今度といふ今度は中外に光り輝いてゐる。

法人登記公告

●財團法人基隆公益社（變更）昭和拾貳年八月拾六日理事田尻與八郎ハ住所ヲ基隆市入船町貳丁目貳拾九番地ニ移轉ス
右昭和拾貳年八月拾九日登記
臺北地方法院基隆出張所

商業登記公告

●基隆汽船商事株式會社（更正）取締役岡得成ノ住所ヲ花蓮港廳花蓮港街花蓮港區旧新港街八番戸ノ參拾ト更正ス
右昭和拾貳年八月拾九日登記
●台貿合資會社設立 一、商號丸二運輸合資會社 一、本店基隆郡…九ノ坑貳百四拾九番地 一、目的海陸貨物運送取扱及委託業並ニ其ニ屬スル一切ノ事業 一、設立ノ年月日昭和拾貳年八月拾日 一、代表社員ノ氏名住所 一、社員ノ住所氏名出資ノ種類價格及責任 基隆郡…字…番地 一、金壹千圓無限責任… 一、金參百圓無限責任… 同所… 一、金壹千五百圓有限責任… 一、存立ノ時期設立ノ日ヨリ滿貳拾個年
右昭和拾貳年八月貳拾日登記
臺北地方法院基隆出張所

●基隆輕鐵株式會社（變更）昭和拾貳年八月拾四日取締役兼代表取締役願…取締役…吉同役…取締役…代表取締役… 八各任期滿了…取締役… 同日基隆市…町…番地…取締役ニ就任ス 同日取締役…
右昭和拾貳年八月貳拾壹日登記
臺北地方法院基隆出張所

…業組合登記公告
●基隆水產業者建業信用購買利用組合（變更）昭和拾貳年八月五日事務所ヲ基隆市濱町五拾…番地ニ移轉ス
右昭和拾貳年八月拾九日登記
臺北地方法院基隆出張所

●保証責任…信用販賣購買利用組合（變更）昭和拾貳年八月拾九日…石門庄老梅字大丘田五七番地…理事ニ就任
右昭和拾貳年八月貳拾壹日登記
臺北地方法院淡水出張所

大阪商船（基隆出帆）
●基隆出帆（入港日及出帆）
門司神戶行 高砂丸 八月廿四日 蓬萊丸 八月廿九日
博多・長崎行 河南丸 八月…
沖繩行 湖北丸 八月…
台東花蓮行 めなど丸 八月…
高雄・比律賓行 しかご丸 八月…
廣東・香港行 がんぢす丸 八月…
西貢・盤谷行 △明光丸 八月…
タワオ爪哇行（南洋海運）サマラン丸 八月…
◎高雄出帆
馬公行 廣山丸 每奇數日前十時發
東京直行（基隆經由）△東洋丸 八月廿四日
其他便船多數アリ 台北電五八五〇

近海郵船 基隆出帆
門司神戶行 富士丸 八月廿三日午後四時
大和丸 八月廿八日前十時發
上海 內地行 宮崎丸 九月十二日前九時發
香港 歐洲行 諏訪丸 九月廿二日後四時發

辰馬汽船出帆
桃葉丸 八月廿八日基隆發

大連汽船 基隆出帆
大連直行 山東丸 八月廿三日前十時 山西丸 九月一日前十時
丸一組 基隆 電二四七 台北 電三八九 高雄 電…

訂正 八月二十一日朝刊二面掲載 基隆輕鐵株式會社第貳拾九回決算公告中貯藏品二、三二八、四六とあるは四、二三八、四六の誤植

斷じて安賣す

國家戰時體制に協力し 國防服、黑幕地、防毒マスクを廉賣す

臺北市本町三丁目 竹腰商店

メガネ 精巧な器械・獨特な技術 純專門店 台北隨一 金光堂 台北兒玉町派出所前（電一九五八）

兒玉町三丁目・入院室完備 大磯內科 醫學博士 大磯友明 電話六六四八番

內科 小兒科 レントゲン科 醫學博士 久保全（入院隨意）基隆市日新町三丁目角 電話八三八番

會社合併ニ付公告

昭和十二年八月十七日開催ノ日本鑛業株式會社並臺灣鑛業株式會社各臨時株主總會ノ決議ニ依リ日本鑛業株式會社ハ臺灣鑛業株式會社ヲ合併シ其ノ權利義務一切ヲ承繼シテ臺灣鑛業株式會社ハ解散スルコトニ相成申候ニ付右兩社ニ對スル債權者ニシテ右合併ニ對シ御異議有之候向ハ昭和拾貳年拾月貳拾五日迄ニ御申出相成度商法ノ規定ニ依リ此段公告候也

昭和拾貳年八月貳拾參日

東京市芝區田村町壹丁目貳番地 日本鑛業株式會社
臺灣臺北州基隆郡瑞芳庄金瓜石 臺灣鑛業株式會社

◎防空非常時來る！
◎燈火管制用黑幕生地荷揃

非常時と御家庭の御用意……弊店得意の大廉賣大奉仕
▼御電話にて御用命被下れば迅速參上見積設計致します

藤井吳服店用達部 電話 六五〇 九五九 六五七 七〇七

事變追加豫算 20億圓突破

臨時議會を契機に 財界も戰時體制へ
資金、貿易、消費の統制、工場動員 强力發動を見ん

【東京二十二日發本社特電】臨時議會に提案さるべき事變追加豫算額は二十億を突破し大藏省がどの程度に縮減するかは今後の問題として殘されてゐるが、既報の通り陸海軍の要求總額は一般の注目を惹いてゐる、この巨額による軍事費は今後の短期間に施行する結果として、現在既にその不足を訴へられてゐる軍需工業生産力は更に飛躍的擴充を要求されることは必然的で延いてはこの生産力大擴充を破綻なく遂行する爲に既に政府によつて準備されてゐる戰時經濟立法は資金統制、工場動員、貿易統制、消費統制の各部門に亘り相當强力なる發動を見ることは必至である、かくて既に日支事變突發以來漸次戰時體制に移行しつゝあつた我が財界は、尨大軍事豫算の編成によつて決定的に戰時體制に編成替へせざることを得なくなり、臨時議會を契機として劃期的變革が齎らされることは明らかとなつた

軍需品原料 麻類の增殖計畫
現在は百六十萬圓からの入超 農林省の時局計畫

農林省に於ては、耕作改善の見地から地方的生産條件に應じて、各種工藝作物の增殖を奬勵しつゝ在るが、最近の時局並びに今後の見透しに就て、國內自給の必要に迫られるものは、麻類であることに着眼しこの增殖對策を講ずることゝなつた、元來麻類は陸海軍用品として不可缺の原料であり、その用途は極めて廣汎であるにも拘らず、需給關係は極めて不均衡である、即ち麻類の總作付面積は二万四千町歩(十年)でその生産額は十三万四千円に過ぎない、然して貿易關係を見ると、滿洲國其他への輸出が二万四千円、比律賓、中華、英印其他からの輸入が百六十七万一千円で、差引輸入超百七十三万円となり、これに移入を合すると、純移入超過額は百六十五万円となる、かくて消費總額は百七十九万円に達し人口一人當の消費量は二・五七斤でこれを昭和五年の一・七七斤に比すると著しく增加しつゝあるから、經濟的にも相當增殖の餘地を殘してゐるわけである、然らばこれ等麻類の增殖を如何なる地方に求めるかと云ふにこれは經濟的條件が伴ふので、現在作付されつゝある府縣が有力候補となるわけであるが、いま最近三ヶ年平均の生産價額を百とみてこの生産割合を示すと次の諸府縣となる

大麻 青森 一・二% 岩手 二・二
苧麻 栃木 八・五% 石川 七・九
栃木 六二・〇 群馬 一・四 新潟 二・七 福井 一・五 長野 八・五 島根 一・七 廣島 八・六
靜岡 二・五 兵庫 三・二 山口 六・九 福岡 七・〇 佐賀 三・一 長崎 〇・八 熊本 九・二
熊本 一・〇 宮崎 一・三 鹿兒島 三・七 宮崎 三・一

右の外亞麻は殆ど北海道獨占で、黄麻は熊本三五・〇%、大分二七・九%、靜岡一八・〇三%、鹿兒島四・四%の生産割合となつてゐる、これ等の主産地では、概して他の對抗作物と經濟的に拮抗し得るので、適地さへ得れば增殖の見込は充分あると確信されてゐる、然して、これ等の麻類の用途については、陸海軍關係機關に委託して既に試驗済みであり、何等の心配もないので、今後は品種改良と栽培技術の改善に集中し度い意向である

來期の新糖 十一圓臺で初手合
崩落した一月限より 尚一圓四十錢方下鞘

來期の新分蜜糖は四、五日前東京の糖商間にて初手合が出來たが、三月限十一円九十錢に始まりアト十一円七十錢まで崩落した、最近の爪哇糖輸入採算は運賃込八円二十錢見當にして之に附加税撤廢後の關税三円九十五錢を加へて十二円十五錢に相當す、之に爪哇糖格差一円五十錢を加へると十三円六十五錢となるも來期の産糖は台灣だけで一千七百万担を突破し之に沖繩、北海道、南洋廳を加へると一千九百五十万担を下らざるべく日本全土の消費を一千七百五十万担としても差引二百万担の過剰を來す計算であるから斯る場合爪哇糖の格差を一杯に見込むことが出來ないのみならず海外輸出の採算や原料糖の買付値段も考慮に入れなければならずそれに最近清算相場は株安やら環境不良に押されて暴落を續けてゐるので右の如き安値に生れアト尚買人氣弱く崩落したのであらうと云はれてゐる、然し生産費が騰貴し而も附加税が撤廢された今日製糖會社も相當對策を講ずるものと見らるべく果して右の十一円台で會社側が賣應ずるや否や疑問であるとも云はれてゐる因に二十一日の大阪清算相場は倫敦安、株安に連れ嫌氣投げ續出し八月限十二円六十六錢と前日より十七錢安、一月限十三円〇九錢と三十錢方崩落新安値を演出し高値より一円九十錢安を告げた右一月限に比しても新糖三月限は一円四十錢方下鞘を叩いてゐることは注目すべきである

硫黄資源の開拓急務
硫酸供給難に 人絹工業行詰か

【大阪支局經濟特信】人絹人纖の擴展に伴へパルプ代用パルプの研究が行はれて居る現狀であるが、最近人絹人纖業の行詰りはパルプ不足からでなく、硫酸供給難より起ると云ふ懸念が、特に技術家方面に行はれて居る

即ち昭和十二年度に於ける人絹人纖硫安過燐酸工業等の硫酸消費量は三百七十万瓩に達し尚は猛烈な增加を示して居るに拘はらず、硫酸の原料たる天然硫黄並に硫化鐵鑛の供給は漸次減少しつゝある殊に硫化鐵鑛の如き、論岡鑛山は既に掘り盡し、現在南洋方面に之を求めて居るが、これも漸次硫化に化しつゝあり、今や硫化鐵の供給難は世界的傾向となりつゝある有樣である、これが對策として

1、硫安の代用として硝酸アムモニア或は、2炭酸アムモニアの使用、3人絹人纖工業に於ては、硫酸代用として鹽酸の使用等の點が研究の目標となつて居るが、1は少量の爲に國家に認ばれね、2は雨に濕される懼れがある、3は鹽酸はセルローズを犯し纖質を弱める等の缺點があり、何れも效果は疑はしい、硫黄分(S)の化學的合成の不可能な今日、硫化物の資源確保は即ち硫酸の供給を約束せるものにあり、これが人絹人纖工業の將來を卜する鍵である、と云ふのである、とすれば、天然硫黄其他硫化物の新資源開拓こそ、現下の喫緊事と云はねばならぬ

到着貨物は早く搬出のこと
廿五日より促進週間 鐵道部が荷主に懇望

鐵道部運輸課に於ては本年二月台灣運輸業組合及び其の他の島內大荷主に對し到着貨物の搬出促進方に關し注意を喚起すると共に九月三十日迄を準備期間として十月一日から從來とかく放漫に流れつゝあつた搬出遲延の貨物に對して制規に依る貨物留置料を徵する旨豫告が發せられたが本年四月上旬之れが趣旨の徹底及び訓練を目的として貨物搬出促進週間を催し多大の效果を擧げ得たのに鑑み更に來る八月二十五日より同三十一日迄七日間に亘り第二回到着貨物搬出促進週間を實施することになつた張り切つた戰時體制下に於ての鐵道各驛構內の整頓整備は此の方面から見ても極めて重大な意義を有するものがあり此の催しに一段の期待をかけられてゐる

茶業發展の座談會
廿八日開催

既報の茶業座談會は台灣茶商公會、台灣茶共同販賣所、新竹州紅茶同業組合聯合會主催の下に來る二十八日午後一時より台北市公會堂に於て開催の豫定となつた、當日は府特産課、台北、新竹兩州勸業課、茶試驗所、檢査所、各茶業組合、茶所其他關係官民並に主催者側多數出席し文字通り台灣の茶業關係機關者を網羅する大座談會で議題は左の如きものと見られて居り台灣茶業發展上各方面で大いに期待されてゐる

一、茶園の經營方法と增産計畫
一、製茶法改善方法
一、台灣茶の輸移出伸展方策

經濟時事

死者狂ひの支那戰時經濟
通貨の危機對策に大童 百の手段も遂に水泡か

日支事變勃發以來南京政府は金融の維持に公債價格の暴落防止に資金確保の為の貿易統制に各種の手段を講じて今や躍氣の戰時體制を整へつゝある、しかも一方に於ては惡行的に排日貨運動を指導し、中南支に於ける我商權驅逐を策しつゝあり、又他方に於ては列國の對支援助を得る事に狂奔し、遂に二百七十万磅の對英借款(黄梅鐵道借款)に成功をみた如き報告さへある、これは今後一層戰局擴大した場合は南京政府獨自の統制力のみを以てしては必然破綻を生ずる事は火を睹るよりも瞭かで、列强にして支那の希望するが如き積極的援助を與へざるに於ては、支那財界の混亂は遂に收拾出來得ない狀態にあるのである。

×

そこで先づ南京政府の非常戰時經濟對策とは如何なるものであるかをこの際俯瞰してみよう。

◇通貨對策

(一)紙幣の準備
南京政府は万一の場合に備ふる為政府系銀行をして軍資金として法幣五億元の發送方を準備せしめた、そのうち二千万元(農民銀行紙幣)は支那汽船により既に長江上流に發送されてゐる

(二)妨害国幣懲治暫行條令の公布
本條令公布日は去る七月二十六日で左の各項の罪を犯したる者は其罪狀に應じ有期無期乃至死刑に処せられる
(1)銀銅貨、銀條、銀錠類を密輸せる者
(2)銀銅貨、銀條を熔解せる者
(3)銀條を變造せる者
(4)銀行券を變造せる者

×

◇爲替對策

(一)外貨買に對する買應じ
中央銀行をして「キヤッシユ」外貨に對し無統制に買應じをさせつゝある

(二)外貨買の防止及制限
銀行預金限付を調査し、外貨買を目的とする預金引出の防止に努めつゝあるが、又外貨買に對しては相當の制限を加へんとする意圖がある

(三)現銀の輸出
既に上海より現銀二千三百万元をエムプレス・ルシヤ號で銀塊一千三百万元をフレヂナンド・クーリッヂ號にて更に中国農民銀行は現銀二千万元を極秘裡に国外某所に輸送し中央銀行も金塊二百三十万三千弗及銀二十四万五千弗を香港に輸送し交通銀行同地支店に預入れてゐる

×

◇公債對策及貿易統制

公債對策では空賣買の禁止、政府系銀行の買應じ公債價格最低水準の維持を圖り、貿易統制では糧食の輸出禁止又は移出制限を圖り特に小麥粉、麩の積出しを禁止した事はこれが飼料として大部分日本向である為我國への供給を絶つと共に在支那人當業者を壓迫せんとする抗日的報復手段に外ならない、鐵類も外國輸出を禁止し、七月廿日より實施し、一方行員の買賣に許可制を設けてゐる

×

◇市場統制

(一)證券交易所の立會停止
(二)商品交易所の立會停止
(三)金貨の取締
(四)價格暴落の防止
之が為め政府は一千万元(公債買上資金共)を準備してゐる

×

◇日貨對策

(一)日貨取引の拒絶
(二)排日貨決議、
上海華商總商會は既にこのトツプを切つた
(三)密輸品不買運動
(四)交易所に上場禁止
(五)日本船への積荷停止
(六)日貨に對する契約解除
(七)日貨輸送の拒絶
(以上陸軍省新聞班資料による)

世界の石油埋藏量
ロシアの調査

ソ聯に於ける採掘中及び試掘中の油田の埋藏量は八億八千二百七十万瓩で一九三五年一月一日現在に比し四・二倍增、推定埋藏量二十九億九千九百四十万瓩で三五年現在に比し九・六倍增、可能埋藏量二十四億九千九百十万瓩で三五年現在に比し一億八千四百万瓩減を示した、右埋藏量は六十三億七千六百三十九万瓩で三五年現在に比し約二倍增となつてゐる、然して現在採掘中及試掘中の埋藏量八億八千二百七十万瓩(一六十五億三千二百万バーレル)のみを以てしてもソ聯の石油埋藏量は世界第二位を占めることになる、これに反して米国の石油埋藏量は採掘中及試掘中のものが本年一月一日現在に於て十七億六千五百三十万瓩で三五年現在に比し七千六百八十万瓩減を示してゐる、現在世界の石油埋藏量はグプキン教授の計算によれば七十億七千五百二十万瓩で、このうちヨーロッパ州が四十億二千六百六十万瓩、アジア洲一七億六千九百万瓩、アフリカ洲一億四千三百三十万瓩、大洋洲一億四千…即ち東半球に四十二億二千…五十万瓩、西半球に二十八億二千二百七十万瓩が埋藏されてゐる、石油に關する統計が登録されたのは一八五七年以降で…石油が採取されてゐるが、一九二〇年までは毎年の採油量は數千万瓩程度のところ一〇年以降は數億瓩に達し一九三六年度は二億四千六百二十一万七千五百九十二瓩であつた

政府の肥料會社 新設案斷念

【東京二十一日發同盟】有馬農相は半官半民の肥料會社を新設し農家負擔の低減方策に着眼し明年度豫算でこれが具體化を圖るべく研究を進めつゝあつたが、今次事變突發に依り不急經費節減の政府方針に鑑み二十日有馬、吉野兩相協議の結果右會社新設は斷念することゝなつた

極洋捕鯨會社設立を決定

【東京二十一日發本社特電】スマトラ拓殖會社では豫て極洋捕鯨會社(資本金三千万円、四分一拂込)を設立計畫中の所二十日工業倶樂部に重役會を開き設立に決定した

島內現株相場

	拂込	中値
台銀	一〇〇・〇	九一・五〇
同新	七五・〇	六八・五〇
勸銀	五〇・〇	八五・五〇
同新	一二・五	二四・五〇
三和銀	五〇・〇	五六・五〇
同新	二五・〇	二六・五〇
同二新	一二・五	一三・二〇
商工銀	五〇・〇	三六・五〇
同新	三七・五	二六・〇〇
同二新	一二・五	九・五〇
彰化銀	五〇・〇	三六・〇〇
同新	二五・〇	一八・七〇
華南銀	三七・五	二〇・〇〇
貯蓄銀	一二・五	一三・八〇
大東信託	一二・五	九・〇〇
興業信託	一二・五	四・五〇
台灣土地建物	五〇・〇	三七・〇〇
打狗土地	一五・〇	七五・〇〇
高雄地所	一二・五	一五・〇〇
台灣電力	五〇・〇	五〇・〇〇
同新株	二五・〇	二四・五〇
合同電氣	二八・五	二三・五〇
台灣電燈	五〇・〇	六〇・〇〇
同新	一二・五	一七・〇〇
花蓮港電氣	二〇・〇	二八・〇〇
台灣瓦斯	一七・五	一九・〇〇
台灣製麻	二五・〇	一七・〇〇
台南製麻	二〇・〇	一八・〇〇
台灣煉瓦	五〇・〇	六八・〇〇
同新株	一二・五	一九・五〇
台南煉瓦	一五・〇	八・〇〇
台灣軌道	二〇・〇	一八・五〇
台北鐵道	二五・〇	五・〇〇
勸業無盡	一五・〇	一六・七〇
高砂麥酒	五〇・〇	五六・〇〇
台灣倉庫	五〇・〇	二九・〇〇
新高軌道	二〇・五	一八・〇〇
台灣製鹽	四〇・〇	三九・五〇
東光株式	二五・〇	一三・五〇
台灣製紙	五〇・〇	五六・〇〇
台灣水產	二五・〇	九・〇〇
海南製粉	二二・五	六・五〇
台北製罐	一七・五	一〇・〇〇
台灣拓殖	一二・五	一一・三〇
日本拓殖	三七・五	二五・〇〇
台灣畜產	一二・五	八・五〇
台灣水產	二五・〇	七・五〇
台灣肥料	五〇・〇	四〇・五〇
台灣劇場	一〇・〇	七・三〇
台灣鐵工	四二・五	四〇・五〇
台陽礦業	五〇・〇	一〇〇・〇〇
同新	三七・五	七〇・〇〇
基隆炭礦	五〇・〇	二八・〇〇
台灣炭業	一五・〇	
台灣興業	二五・〇	五五・〇〇
大正興油	一二・五	二五・〇〇
大成火災	一二・五	八・七〇
合同鳳梨	五〇・〇	四〇・〇〇
台灣電化	二五・〇	一三・〇〇
台灣織物	五〇・〇	一九・九〇
台灣紙布	三五・〇	一六・〇〇
台灣塩竹	五〇・〇	一〇・〇〇
同新株	一二・五	三〇・〇〇
花蓮港木材	五〇・〇	三〇・〇〇
同新	一二・五	八・〇〇
基隆船渠	五〇・〇	五三・〇〇
台中輕鐵	四〇・〇	三〇・〇〇
南部無盡	二〇・〇	二五・〇〇
中央市場	一二・五	一三・〇〇
南洋倉庫	五〇・〇	四〇・〇〇
台灣苧麻紡	一二・五	一四・五〇
東海自動車	一二・五	一三・五〇
昭和家畜	一二・五	一四・五〇
日本アルミ	五〇・〇	九一・五〇
南邦自動車	二〇・〇	二一・〇〇
東邦人纖維	三七・五	三七・五〇
日東化學工業	一二・五	一四・〇〇
鹽水港製糖	五〇・〇	六七・〇〇
同新	二五・〇	四二・〇〇
昭和製糖	五〇・〇	六六・〇〇
沖繩製糖	五〇・〇	二〇・〇〇
台東製糖	五〇・〇	五五・五〇
新興製糖	五〇・〇	七六・五〇
南洋興發	五〇・〇	八七・五〇
北海道製酪	五〇・〇	五三・五〇
同優先	五〇・〇	五二・〇〇
帝糖新	一二・五	二五・〇〇
滿洲製糖	一二・五	一六・〇〇

(備考) 台灣電力は配當落 南洋興發は新株落

海外經濟電報

外國金塊相場
倫敦現物 六留一九志〇四片
紐育現物 三五弗

外國銀塊相場
倫敦現物 一九片一六分一五
同先物 一九片一六分一五
紐育 休み

外國爲替相場
紐育米日為替 二九弗一二仙
同米英クロス 四弗九九仙
倫敦英日為替 一志〇二片

紐育株式
スチール株 一一五弗八分七
アナコンダ株 百八弗八分五
工業株卅種平均 一八三弗七四仙
鐵道株廿種平均 五二弗一〇仙

外國棉花相場
米綿現物 九仙九九
同先物 一〇仙〇三
同平均 四十七錢安
印棉 休み

シカゴ小麥
九月限 一弗〇五仙八分三
同高値 一弗〇五仙八分七
同安値 一弗〇四仙八分五
十二月限 一弗〇七仙
五月限 一弗〇九仙八分五

倫敦砂糖
八月限 六志〇五片
十二月限 六志〇五片四分三
三月限 六志〇六片四分三

總ては戰時體制下に 今こそ國民奮起の秋
支那を徹底的膺懲すべし
住友合資總理事 小倉正恒

【大阪支局經濟特信】支那の不眞面目な戰爭振り、かうなつては最早膺懲が自重も必要はない。世間では膺懲支那を擴張すべしなどと云つて居るが、最早そんな生やさしいものではなくなつた。もう容赦はならぬ。上海であらうが南京であらうが、再び立てぬまでに叩き潰して了はねばならぬ。それが東洋の平和を確立する所以なのだ。

◇…永遠 の平和を確立するんでは、又同じことを繰返すばかり。それこそ九仭の功を一簣に虧くことになる。それでは事變發生以來の犧牲者に對しても相濟まぬ。通州に非業の最後を遂げた同胞の慘死に對しても、營々辛苦、血と汗で築き上げた財産を投げて來た同胞に對しても申訳が相立たぬ。それには銃後に控へる國民の一大決心と覺悟を要することは論を俟たぬ。

經濟活動を通じこの國民の覺悟としては、積極、消極の兩方面がある。積極的方面としては、國民全般が大緊張大勉强をすることだ。例へば石炭を掘る工夫なら一つでも餘計掘る。鑛山なら少しでも餘計掘る。金融方面では、金融の圓滑に一層の努力をするのだ。世界大戰中

◇…英國 では「ビジネス・アズ・ユージュアル」と云ふ言葉が流行つた。併し日本は「アズ・ユージュアル」ではまだ足らぬ。今まで十時間働いて居たものは十二、十三時間働いて貰ひ度い。人間は心の持ちやう如何でどんな努力でも出來るものだ。

消極方面では、國民は總ての生活を通して幾分の緊縮を拂ふ覺悟をして欲しいと希望する。税金でも國債でも、各分に應じて負擔する覺悟が望ましい。世界大戰當時英國では紅茶でも交通費でも、何から何まで

◇…税金 を取つて居たが、國民は何の不平も云はずに銃後の經濟を守つて居た。日本國民もあれと同等以上の覺悟を持つて貰ひ度い。

もう一つの重大事は、國際收支均衡の問題だ。斯うなつては日本から金の出ることはどうしてもいかぬ。一錢でも金を外國に出してはいかぬ。輸出の增進は勿論望ましいだが、輸入がそれ以上增加して、金がどしどし流出するやうになつては、一大事である。だから國内で間に合ふものは國内品を使ふ。

◇…少々 高くても物が惡くても、日本品を使ふと云ふ覺悟がどうしても必要だ。國內で金を廻して居る分には差支へないが、國外に金を出すことは一切成らぬ、さもなければ國際收支が持たぬ。要は、銃後の粘り强い經濟力を養ふことである。歷史的に見ても戰爭の背後には、常に粘り强い國民經濟力のバックがある。トラファルガーの海戰にナポレオン艦隊を擊破したネルソンの武勳の

◇…背後 には、若年の宰相ピットが銃後の經濟力を整へた功績を見逃してはならぬ。大戰後のドイツの敗戰も同樣、對三國戰に於ける伊太利國民の頑張りが非常なものであつた。吾國民の大覺悟、一大決心を要する秋である事實を證明して居る今こそと云はねばならぬ。

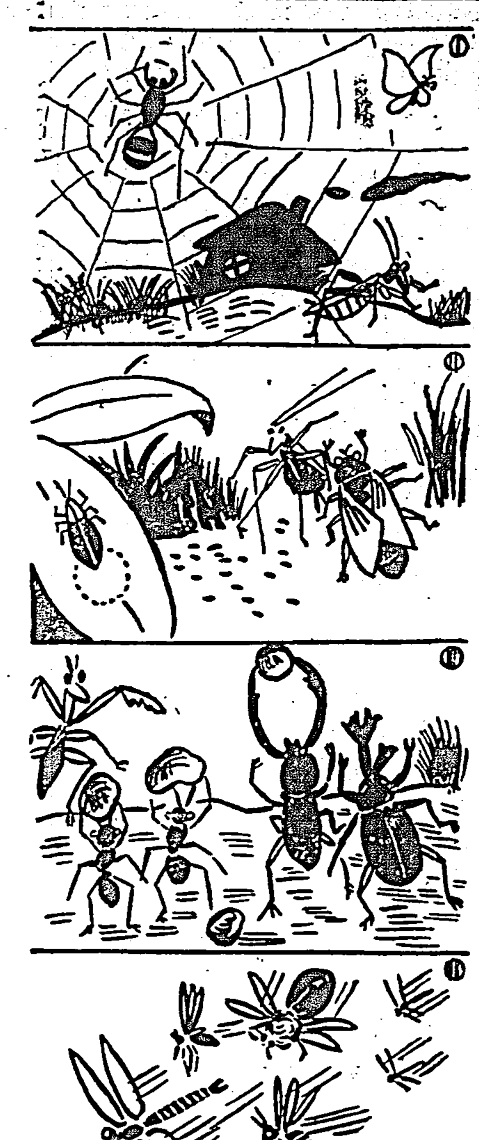

ノムラ・カウ一 編
コンチユウ コクノ バウクウ
(1) ソレツ テキキガキタト テフガ シラセバ クモハ アミヲハル バツタハ 「クウシフ クウシフ」
(2) ミンミンゼミト コロコロ コホロギハ 「ホタルサン トウクワクワンセイデスヨ アカリヲ クラクシテクダサイ」
(3) カブトムシニ クワガタムシ アリト カマキリ ブタイハ ダングワン ハコビ
(4) トンボノ バクゲキキ ハチノセントウキ ソレニ マメセントウキノ カマデトビダシテ テキキヲ オヒハラフ

スキクワトリ
一 スナヲカケルヨ
二 テニモカケルヨ
三 ヤア、スキクワトリダ
四 テヘツ ウゴケナイ? (ミシ タダシ)

チーチヤン (5)
(一)「ココハ オクニヲ ナンビヤクリ……サアガイセンダ」
(二)「アソレ オカアチヤンダワ」「マアマア チーチヤンハ キタナイ オカホデ」
(三)「オワテヘカヘツテ ハヤク アラヒマセウ オヤオヤ アメガフツテキタ」
(四)「ドウシタノ ハヤク アルキナサイヨ」「アタテ アメデオカホヲアラフノヨ」

皮膚病は只一筋に テーム水

…の一方へ僅かに毛ばかりの怪しい斑が現れたら既にもう…皮膚病も…始めは…痒いから…自己療法をして…

効力本位
…有り觸れた平凡な皮膚病藥はどうも思ふ樣に効かないと世人が不滿足を感じつゝあるから茲に効力本位のテーム水が現はれました。テーム水が卓越して居るのであることは既に世に定評あるところであります

特長
シマズ、痛まず、臭はず、目に立たず、汚れぬその上消し人體自然に具つた疾病自癒の作用を援けてその特有の効験を顯す

迷信打破
皮膚病を治し切ると、却つて良くないなどと…迷つて居る人も往々あるが…すぐれたテーム水を…

主治効能
●たむし ●いんきん ●水虫 ●ひぜん ●しらくも ●はたけ ●なまず ●湿疹 ●あせも ●がんがさ ●くさ ●おでき ●かゆがり ●…のただれ ●とびひ ●にきび ●そばかす ●ただれ ●…かぶれ ●漆かぶれ ●…

テーム水定價二十錢、三十錢、五十錢、一圓、二圓、送料內地六錢、全國到る處の藥店にて販賣す萬一品切の節は代金を添へて發賣元へ御註文あれ即時發送す

類似品多し必ずテーム水と御指名の上御求め下さい

發賣元 東京市淀橋區… 東京藥院本店 大阪市… 東京藥院支店

毛はえ藥フミナイン

田中博士發明の新製劑で毛根部に浸透し…頭髮・眉毛・髭毛の發育を促し… 禿頭、若禿、薄毛、ぬけ毛、毛の不足不揃の方は直ぐ試用あれ
五十錢、九十錢、一圓六十錢、三圓(全國各藥店にあり)
◎詳細說明書は前記東京藥院へ御申越次第…

女の四季 (18)

小島政二郎作　宮田重雄畫

東京（四）

ガッカリして、鈴子は帰りに銀座へ廻つて散歩して來るつもりだつたのを止めて、眞直に狹適へ歸つて來てしまつた。

明日は午前中に出掛けて見た。が、やつぱり

「社長は留守でございますが、外の方ならお目に掛かつてもいいと申してをりますが——」

さういふ受付の返事だつた。で彼女は

「外の方で結構ですわ」

さう云はざるを得なかつた。

すると、三十五六の、記者らしい男がドアを明けて出て來た。

「どうぞ……」

さう云つてテーブルに彼女を導いてくれたが、そのテーブルの狹さ、腰掛けに至つては、酒屋に腰が掛からない程の狹さだつた。見ると壁に、「御用談は簡單に願ひます」と書いた紙が貼つてあつた。

記者は、こつちが話し掛けなければ、いつまでも默つてゐた。（こんな場合男はいいなあ）と鈴子は思つた。默つてゐる間に、タバコと云ふ調法なものがあつて、ポケットからタバコの罐を出す、蓋を明ける、一本タバコを摘み出す、それを銜へる、マッチを擦る、幾らでも、手持無沙汰をごまかす方法はあつた。

それに引替へ、女にはさう云つた道具が何一つなかつた。厭でも

「あの——」

と喋べり出さなければならなかつた。

彼女が自分の希望を話してゐる間、記者は

「フン〳〵」と云つて聞いてゐたが、やがて

「判りました。唯今、社には缺員がありませんので、缺員のあるまで待つて戴く外ありませんが…」

「はあ」

「ところで、その缺員ですが、正直の話、いつ缺員があるか判りませんので、お急ぎでしたら、ちよつと——」

「いえ、急ぎませんから、どうか缺員のございました際、採用して戴きたいのですが——」

「さうですか。承知しました。その由、社長によく申し傳へて置きますから——」

「どうぞ」

さう歸る外はなかつた。が、鈴子はねばつて

「あの、こちらには、婦人記者の方は何人位お出でなんですの？」

少しは内状も知りたくさう云つて聞いて見た。

「現在は四人ゐます」

「皆さん、最高学府を出たばかりなんですね」

「いや、そんなことはありません。過去に一人二人はゐましたが、元來ジャーナリズムと云ふ職業はそんなに學問を必要としませんからね」

「ぢや、高等女學校卒業程度の方もいらつしやる譯ですか」

「ええ〳〵、大抵さうです」

さう聞いて、鈴子は力强さを感じた。後は缺員の生じるのを待つばかりだつた。

くれ〴〵も頼んで、履歴書を置いて彼女は引き下つて來た。

ここばかりでなく、大友春子が買つて來てくれた紹介状を持つて、は、二三軒婦人雜誌社に就職運動をして見た。が、どこも同じ返事で、どこからも最後の返事が來なかつた。

ラヂオ

朝【五・三〇】挨拶、ラヂオ體操、音樂（レコード）一、合唱歌劇「ジョコンダ」祭の合唱…ミラノ・ラ・スカラ合唱團二、管絃樂「ローマの謝肉祭」…伯林國立歌劇場管絃樂團【六・三〇】お天氣のお知らせ、夏季特別講座（台北）方言樂講座（第十四講）…伊澤修吾【七・〇〇】臨時ニュース、國史講座（二ノ四）一、朝鮮半島の形勢と日韓關係二、支那との國交 山本達一【七・三〇】全國氣象通報（東京）【八・四〇】臨時ニュース【九・三〇】家庭百科問答（台北）一、子供の夏やせに豆乳は宜しいでせうか二、鮮魚の見分け方【一〇・〇〇】家庭料理獻立（台北女子高等學院城學子案）一、ハヤシライス二、南瓜、蛇の目胡瓜、白酒煮の清汁三、葛の泡雪【一一・〇〇】日用品小賣値段（各局）職業紹介事項（各局）放送番組發表（各局）

晝【〇・一〇】時報と氣象【〇・一〇】…時さんの（レコード）落語一、野球見物二、寢床、漫才「股旅しぐれ」與世成明探偵大活劇「怪盜ジゴマ」【一・〇〇】放送局編輯ニュース【一・二五】全國氣象通報（東京）【三・三〇】臨時官報ニュース【四・三〇】臨時ニュース【五・〇〇】スポーツ衛生講座（台北）第五講醫學博士小田定文【五・三〇】子供の時間（東京）川中島、宮川旭風【五・五〇】コドモの新聞（東京）【五・五五】カレント・トピックス（東京）

夜【六・〇〇】子供の時間（台北）唱歌（レコード）一、宮城方歲萬歲遊戲二、少年紅麥兵△軍歌（レコード）一、日本陸軍二、日本海軍コロナ合唱團△吹奏樂（レコード）一、國民行進曲二、皇國の榮三、胡蝶の舞四、愛國行進歌 コロナ吹奏樂團【六・三〇】講演（東京）一、時局と青年 香坂昌康二、日本民族の優越性 醫學博士永井潜【七・一〇】軍歌と吹奏樂（東京）陸軍戸山學校軍樂隊、指揮樂長岡田國一、一行進曲「旅順」（陸軍戸山學校軍樂隊作曲）二、青年學校の歌（文部省選、東京音樂學校作曲）三、校曲「黄金の冠」（カーン作曲）四、軍歌「進軍譜」（松島慶三作詞、陸軍戸山學校軍樂隊作曲）五、円舞曲「楽しき生活」（陸軍戸山學校軍樂隊作曲）六、軍歌「進軍の歌」（東日、大毎當選歌本多信壽作詞、陸軍戸山學校軍樂隊作曲）七、行進曲「愛國」（陸軍戸山學校軍樂隊作曲）【七・四〇】詩吟（東京）頼合靜泉一、森天之歌（山縣有朋作）二、筑前琵琶作（廣瀬淡窓作）外二【七・五〇】物語（東京）月の出（國木田獨歩原作、土岐善麿脚色）太田忠作曲）兒玉進作御潛公、大島仁民、同窓生B幽眠欣司、池上稲豐、同窓生A三木利夫、演出土岐善麿【八・三〇】時報（東京）【八・三二】講演（台北）電氣と工業…錢屋團一【九・〇〇】和洋合奏（台北）吾妻八景…台北和洋合奏團【九・二〇】氣象通報、放送局編輯ニュース、新聞社提供ニュース（各局）公示並告知事項（各局）明日のプログラム發表（各局）【一〇・〇五】經濟市況ニュース、英語ニュース、北京語ニュース、放送局編輯ニュース【一一・三〇】臨時ニュース

狂瀾怒濤の時局を衝く (17)

滿洲を守る日本村の發達

本社主催中堅將校座談會

——陸軍省認可濟第三〇九號——

永井　今仰しやつたやうな精神に依つて総ての滿洲國に對する態度が決つて行く訳ですね。

三品大尉　さうです。移民問題にしましても、日本の殊に純眞な青少年をあそこに植付けて行く亞細亞の守り、滿洲の國柱として。トチカの直く前に植える訳行きますまいが、矢張りアジアの為めに日本人は北滿一帶に入つて鍬と鋤を以て、農村文化を以て亞細亞の第一線を守るべきであります。トチカに對する皇御民の人柱であります。日本人でも本當に内地で訓練をしてしつかりした精神を有つた青少年を要所々々に置いてやる北滿は大體にかてさう云ふ意味と、それから土地が廣大であると云ふ意味から日本人が占める現に移民國策を樹てられてから五年間凡ゆる苦勞艱難を經て、あすこに確信を得て日本の農村と云ふものが堅實に築き上げられました。もう大丈夫です。あれは例へばハルビンとか、チチハルとか新京と云ふやうな政治經濟、或は軍事方面の要點要樞を斯う云ふ都市の近郊と云ふものに、日本人が入つて、農村で以て永久に擁護する。大事な交通線滿鐵あたりは、大分良くなつたけれども、新らしく出來て、殊に重要な方面……今日も實は滿鐵で、移民關係者が集まつて、鐵路自警村移民の相談があつたが、鐵道の沿線は都市や、國境線と同じやうに人を以てする、堅固な人垣を築いて行く。乃ち滿洲の要所、要點、各階級、各部門には、其根柱たる日本人を日本民族の生活を植付する。大體全滿の色々な方面には、日本の農村移民、其の他の移民の國柱を立てる。私は移民と云ふ者は、「太く太く國柱を立てるのだ」と思ひます。それを拠點して、段々擴張して行く、それを支柱、樞軸として民族協和の國が發展をして行く。と、から考へるのであります。

移民に就きましては國内の人口問題、食料問題等もありませうが、どうしても私は今申したやうな根本精神に立つて國内對滿内外一元の問題として考へられなければならぬと思ふ。日本の農村の土地問題から見ましても現在の儘でいけないのでありまして之を平均どうしても二町歩位のものに、詰り健全な中農、斯う云ふものにして行く。それが為には限られた土地であるから殖えて行く人口はどうしても外にこれを延ばして行かなければならない。それは滿洲である。さうして殘つた者は堅實なる二町歩平均の土地を耕作して裕福な堅實な農村を作つて行く。ですから私は日本の農村人口と云ふものは一定限度を超えないのが安當と思ふ。

餘つたものは、どし〳〵滿洲に行つて、第二の日本農村を作つて、生産的にも相互流通交換をすれば宜い。日本の二町歩の土地を、本當に良く耕作するには、堆肥を入れなければならぬ。堆肥を作る為には、家畜を入れなければならぬ。そこで、馬一頭、牛一頭、豚三頭、鷄五十羽、羊二頭と云ふ風に、其の家畜の飼料は、第二の滿洲の第二郷村から出來た高粱、玉蜀黍と云つたものを、送つてやる。元村の堅實な牧畜を取入れた極く基礎の堅い農業を支持して行く。さうすれば、日滿關係も何にも言はずに繋がつて行く。宮城縣あたりは、全家族が移住して居ります。腰が曲つて、明日にも危いと云ふ樣な老人が平氣で行つて居る。私は東北の生れですが、東北の年寄りと云ふのは、非常に因循であつて、故郷を離れたがらぬ。其の氣持の中には、祖先の墳墓を荒すと云ふことを、非常に心配すると云ふ風がある。そこで、仕舞には菩提寺から御骨を分けて、古い先祖の位牌と遺骨を分けて貰つて、墳墓を移して行く。其処迄行つて居る。この氣持が宜いと思ふ。日本人はこれでなくてはいかぬと思ひます。

日本の移民は祖先と町の神社、日本の氏神がないと一日も生きて行けない。それで移民地へ行くと何よりも御宮が出來て居る。氏神が鎭る。是がないと日本人は何處へ行つても住めまい。滿洲では日の丸と一緒に氏神が祀つて居る。

彌榮村の日本移民

衛生講座

疲勞と倦怠を解消する 夏の征服法

絶對健康の獲得は今！

戰場　の灼けつく炎天下で今しも奮鬪してゐる兵士のことを考へたら、假りにも暑いとかダルイとか疲れたとか云へたものではありません。けれども、申訳ないと思ひながら食事時に何を見ても食が進まなかつたり夜が眠られなかつたり、そのくせ晝間は眠くて仕事が手につかない物足らない、身體はぶんなぐられた様にだるくて堪らない等といふ人がありますが、これは明かに健康に異狀がある證拠です。

異常　があればこそ、いくら緊張したいと思つても其の氣力が湧かない。これを醫学上から見ますと先づ大抵が結核菌や潜伏黴毒に冒されてゐることが證明されます。その結核や黴毒の病毒素から來た虛弱體質、慢性胃腸病、神經衰弱、さては四十前後の人ならば恐るべき動脈硬化や血壓亢進の兆候であるとも云へるのであります。

自分で確に病氣と氣付いてゐる人は勿論のこと、上に述べたやうな健康状態の人は是非とも眞夏の今、眞底からの健康體を築き上げておかないと秋口になつて取り返しのつかない危險に曝されます。

危險　に身を任せるのと、烈しい炎暑に打勝つて絶對健康を獲得するのとでは大變な違ひです。ではどうすればよいか。わけのないことです。現代醫藥学の粹と稱せられる活性有機沃度とビタミンA・Dの綜合に成功した新强壯精力劑「ネオス・エー」を服用することであります。

ネオス・エーを服用しますと、精力を增し、體毒を除き、疲勞を防ぎ、血液を淨化し、血壓を下げ、早老を挽回します。一回一粒。一日三粒の微量を服用するだけで何故そんなによく效くかといふことを以下簡單に說明致しませう。

始めて發見された 活性有機沃度の偉效

沃度とビタミンA及びDの素晴しい効果に對しては醫界に一人も異論者はありません。ネオス・エーは最新の醫藥界の進歩が生んだ活性有機沃度で、昆布の千五百倍に相當する大量の沃度と、ビタミンのA及びDを含んでゐて、共に百パーセント體内に吸收されて些も副作用の心配がありません。その上沃度とビタミンA・Dがそれぞれ協力しながら同時に綜合されて働きますので、効果は一段と顯著ですから、少量で十分なわけです。

一、全身ホルモン分泌を盛んにする。

一、體内の病毒を取り惡血を淨める。

一、動脈硬化を和げ血壓を安定する。

以上の偉大な特長によつて治療强壯榮養の三大効果を遺憾なく發揮するのであります。

蚊　にさされて痒くない人はないが一寸やられてもすぐ赤く腫上つたり、後々まで痒みの止まらない人がある。子供のアセモにしたつて可愛想な位酷いのとそれほどでないのと隨分の違ひがある。實は、これらは大抵遺傳性か潜伏性の病毒によると云はれてゐるから馬鹿にならぬ。こんな體質は是非とも新强壯精力劑ネオス・エーに依て改善するのが第一である。切におすすめする。

何を食べても美味しく 肺結核が全快した

佐世保市　ＯＫ生

病める若人よ失望するな。私は過勞と冒險が原で乾性肋膜炎發病以來自宅にて養生に努めて居たが呼吸困難、咳がはげしく、博士の診察を受けると肺結核併發といふ悲しむべき宣告を受け絶對安靜を申渡された。それからは人のよいといふ賣藥、黒燒、滋養强壯劑、注射等用ひたが病狀一進一退、顏色は蒼白く身體は骨と皮ばかりに痩せて、これ位悲しい事はありませんでした。その折ふと新聞紙上にて日頃崇拜する徳富蘇峰先生の推賞される絶對健康記事を拜見、早速東京神田アルス宛に「絶對健康法」の送呈を乞ひ數月後近所の藥店よりネオス・エー中瓶一個を求め服用致しますと、六日目より食事が美味しく食慾增進日々服み終る頃より血色が良くなつた事には驚いた。

これに力を得て引續き百粒求め服用する中あれ程激しかつた咳が減少し、呼吸が樂になり心身爽快になつた。更に私を喜ばせたのは雞穴の様な腹部に力が出た事でした。不快な熱は出なくなり胃腸は非常に頑強になり、ネオス・エーの神速効果には專門の博士さへ驚いてゐました。現在では體重も病前より一貫五百目も增し、自覺症状もなく、醫者もよくなつたと明言してくれました。ああ青春の感謝に二度更生の希望に滿ちて大地を踏む心どうご想察下さいませ。一重にネオス・エーのお蔭と深く〳〵感謝して當地同病者にも續々すすめています。

徳富先生の推賞で知つた絶對健康法

肺結核と共に胃腸が治つた

麻疹が消失

大阪市　ＢＭ生

私は本年十七歳になる小店員です。小学時代より虛弱であつた私は新入店者三十名の内眞先にやられてしまひました。「絶對健康法」を讀んで「これならば必ず效く」と確信を得て近所の藥局でネオス・エー小瓶を取寄せ毎食前一粒宛の服用を開始しました所がどうでせう。小瓶を飲み終る頃には顔面に塗つてゐた何年來かのニキビがだん〳〵無くなり、皮膚に色艶を增し爪は淡紅色となり三月月を現はし、殊に嬉しいことは毎日キチンキチンと便通があり頭重食慾不振等の心配者なくなりました。

特筆　すべきは幼少時より持病にて蕁麻疹の様なものが全身に出來、自分は勿論傍の見る目もつらひ位の苦しさで何度か診察も受けましたが治す術がありませんでした。所が、ネオス・エー服用後は發病を未然に防ぎ、一途にネオスの御蔭と深く〳〵感謝致して居ります。

血壓亢進に

山形市　ＢＹ生

ネオス・エーを服用しましたら便秘も快通、二週間にして百八十ミリの血壓は百五十に下降し、特に奇異とするに、ホルモン復興狀の年等の元氣に復したる感ありて若返り法の一助ともなり、效果の顯著なることは更に…の…のありません。

ネオス・エー

新發賣の携帶容器入

新强壯精力劑ネオス・エーは治療强壯榮養劑として今や滿天下の壓倒的人氣の頂点に立つてゐる。元來ネオス・エーは病床に呻吟せる患者ばかりでなく、神經衰弱、慢性胃腸病、結核疾患、動脈硬化、血壓亢進、潜伏黴毒等の治療は勿論、腦弱精乱や精力減退などの日常生活者、さらに普通健康狀態にある過激勞働者、精神技術者、動め人等の頑張りや根氣の養成に至來嶽に愛用者が激增したので今回その需要に應じて堅牢優美、便利この上なき携帶容器入（定價一円）を全國藥店一齊に賣出されることになつた。品切れの節は、東京市神田區神保町アルス藥品部（振替東京七一三一七）に御註文次第直送する。

謹告

去る六月豫報申上置候綜合ホルモン含有クラブ美身クリームを始めクラブコールドクリームクラブバニシングクリーム各種齒刷子其他各商品の値段改正の儀本日決定仕候も此際其の實行期を二ケ月間繰延べ同期間中は從前通りの値段にて愛用者各位への前替奉仕期間と致度候間此儀御了承願上候

昨年來原料材料騰貴の爲め他商品は凡て値上げせられ候にも不拘一部商品を除く外クラフ本舗は今尚ほ隱忍自重各位の甚大なる御愛顧に對し常に最低の價格を以て最優良品を提供し來り候處其後諸般の情勢は益々原價の上騰を來し候爲今般去る六月豫報申上候通り眞に不得止程度の僅少なる値段改正方決定仕候得共更に此際改正値段實施期を二ケ月繰延べ多大なる犠牲を顧みず一日にても永く値上實行を相忍び候事に決意仕候間何卒弊店の微衷御諒承被成下綜合ホルモン含有クラブ美身クリームを始めクラブコールドクリームクラブバニシングクリーム其他の各商品は何れも同期間中全國各地販賣店に於て前替奉仕期間として從前通りの値段にて愛用者各位に御販賣被成下度願上候

尚同期間中クラブ化粧品代理店各位に於いても出來得る限り便宜取計被成下各地販賣店に品切等無之様宜敷御配慮の程願上候

昭和十二年八月二十日

クラブ化粧品總本店

中山太陽堂

販賣店各位
代理店各位

Bosch

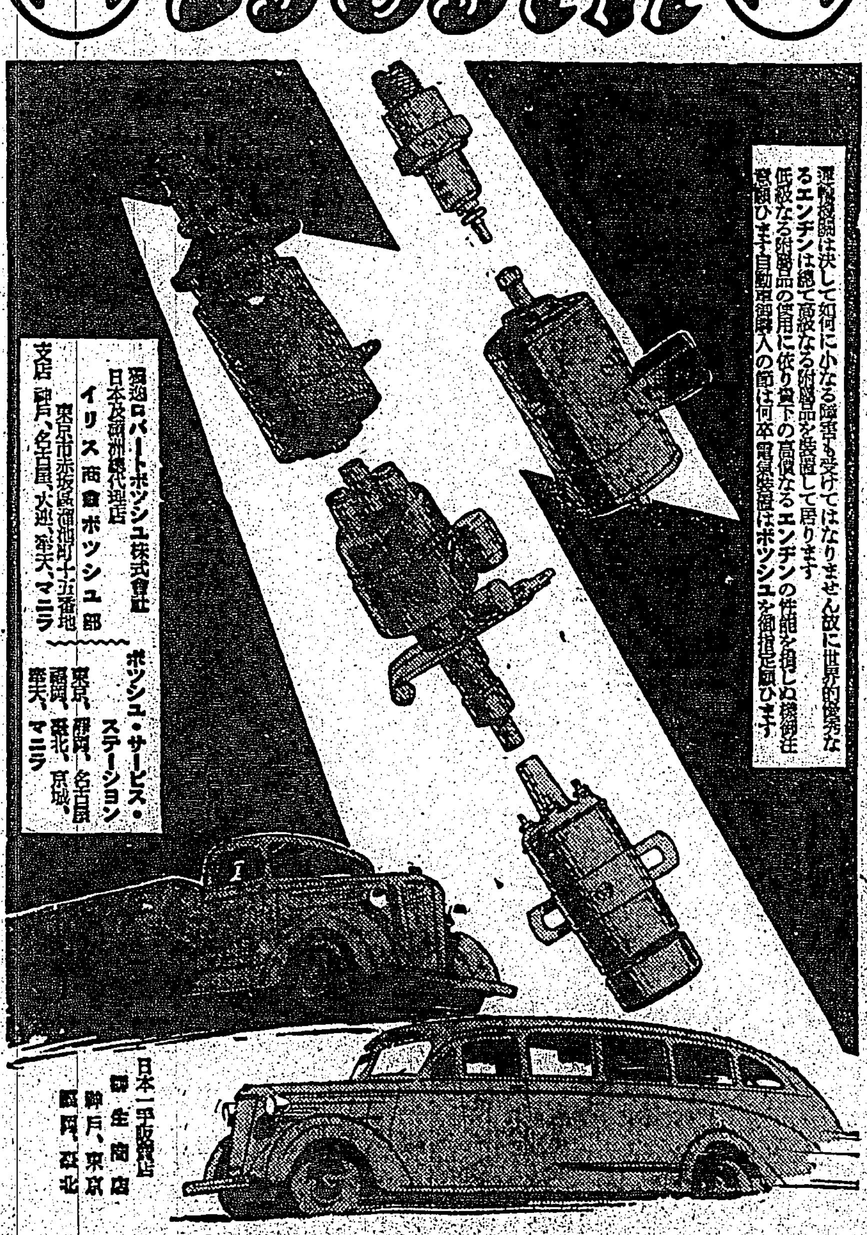

運轉機關は決して如何に小なる障害をも受けてはなりません故に世界的優秀なるエンヂンは總て高級なる附屬品を裝備して居ります
低級なる附屬品の使用に依り貴下の高價なるエンヂンの性能を損しぬ様御注意願ひます自動車御購入の節は何卒電氣裝備はボッシュを御指定願ひます

獨逸ロバート・ボッシュ株式會社
日本及滿洲總代理店
イリス商會ボッシュ部
東京市赤坂區溜池町十五番地
支店　神戸、名古屋、大連、奉天、マニラ

ボッシュ・サービス・ステーション
東京、神戸、名古屋、福岡、臺北、京城、奉天、マニラ

日本一手販賣店
□生商店
神戸、東京
福岡、臺北

三共 SANKYO
常習便祕に
カスカラ糖衣錠
（一〇〇入 六〇錢 五〇〇入 二圓一五錢）
類似品あり 三共製品と指定を乞ふ
東京・室町　三共株式會社

花柳病
豫防藥レーロー
專賣特許 チューブ入
滲みず痛まず・安全に豫防（耐合衛生豫防）
定價二個入參拾錢
全國有名藥店にあり、最寄に品切の節は本舖より直送（送料不要）郵券代用三圓までよろし
發賣元・東京藥理社

理想的殺虫液
專賣特許
フマキラー

東港神社に參拜して 皇軍の武運を祈願
同地公校卒業生ら五百餘名

高雄州東港公學校では時局愈々重大にして皇國民としての赤誠を顯現すべき秋であるとの見地の下に二十一日午後二時十五分から同校假講堂にて山田郡視學を始め草野校長その他學校職員及び同校卒業生五百餘名參集の下に卒業生大會を開催し、定刻一同皇大神宮遙拜に國歌を齊唱し草野校長の訓辭次ぎ山田郡視學の訓示あつて林毛氏は宣言決議文を朗讀して閉會に移り一同打ち揃つて東港神社に參り國威發揚並に出征皇軍の健勝を祈願して同四時十五分散會した、同宣言決議文は次の通りである

宣言

東洋の平和を確立し普く人類の福祉に貢獻せんとするは帝國不動の精神なり然るに隣邦支那にありては大局を見るの明なく所謂遠交近攻の術策を弄し永久に亘り排日を恣にし近時其の暴戻言語に絶し帝國の隱忍自重を目して怯となし侮日抗日の行動に出で協定を蹂躙し東洋平和を攪亂するに至れるを以て皇軍遂に起つて徹底的支那軍膺懲の鉾を執るに至る吾人は事變の重大性に鑑み帝國南方の鎖鑰たる本島の重大責務を認識し一意奉公の赤誠を顯現せんことを玆に誓ふ

決議

時局の重大性に鑑み當街の重要地點たることを深く認識し率先して防護並に銃後の務に服し國民の責務遂行に万遺憾なきを期す右決議す

昭和十二年八月二十一日

高雄州東港公學校卒業生大會

合同パイン南投工場の幽靈傳票事件
取調の結果全貌判明

臺灣合同パイン南投工場會計係黃昌恒(二七)に係る幽靈傳票事件に關し郡警察課では鋭意傳票を押收すると共に西工場長、岡田會計主任その他工場職員を續々と召喚、取調べた結果次ぎの如き驚くべき事實が判明した、即ち黃會計係は其の地位を利用して從來他數名の幽靈職工を作つて賃金傳票主任の印章を切取偽造して來た事が先月中旬頃端なくも某職員に依つて發見されるや西工場長以下職員の面前で公然と自己の記載したインチキ傳票を切取つたにも拘らず西工場長は見て見ぬふりに當の黃氏は不徹に思ひつゝも內密に退社した屆々去月廿六日附に退社した某の最終月俸を本社の指示と違ひ日割計算で十日分しか渡さず追求されて全額支拂の領收證を偽つて訂正する等其の傍若無人振りに憤慨した黃某氏は遂に意を決し西工場長に辭表を叩き付け同時に黃會計係を相手取つて私印盜用文書僞造橫領の告訴を提起するに至つたものである

西工場長の談

右につき西工場長は左の如く語る　所る問題を起して誠に申訳ない　黃君も現在後悔して居るやうで被害金額は百円內外と思ふ、揚君の退職月俸については本社から殘金を支拂へと云つて居るが退社した動機が不純故日割計算にしたもので横領の意志はないと述べ黃會計係が公然自己の傳票を切つた事は否定せず　職制關係の手下は或る他處の人(斗六人)に關係せて居るが金額は未だはつきり定めてゐない儲けたら持つて來るし損すれば氣の毒ですから……兎に角問題を擴大させぬやう郡警察に頼みましたがネ　と頗る沈痛な面持ちであつた

食品工業會社

高雄州岡山郡湖內庄は郡下に於ける大庄にして海陸兩面に跨がり漁業海産物豐富、同庄産業界の重鎭をなしてゐるに拘らず之に加工し利用の擴張を圖る機關今になく殊に時局柄戰地の重要食料として缺くべからざる罐詰の製造需要益々激增の點から考へても甚だ遺憾に思はれた所此の機運に刺戟された爲か同庄の李森、韓錦統、林鐵、林福來、林朝榮、張麒麟、何巨卿、顏錦源の諸氏が發起の下に資本金十萬円にて食品工業株式會社を創設すべく計畫中の處此の程成案を得たので近く創立總會を開く豫定で顏錦源氏が諸般の準備に忙殺、遲くとも本年末迄に事業開始が出來る樣機械の据付を急いでゐるが極く有望なる事業として完成の曉には郡下工業界のみならず產業界に一大革新を齎すものと一般に刮目されてゐる

無賴漢らが改心して獻金

文山郡役所では昨今の時局が一層緊迫の度を加へ來り內勤の職員迄も總てゲートル姿、腰弁當を提げて徹夜の姿勢で執務し地方に於ける流言蜚語の防止取締等にも万全を期すべく所謂無賴漢、被疑者浪者連を狩集め正しき時局の認識を深め輕擧妄動を戒めた新店庄直潭駐在所の前科者外五名は深く感銘する所あり即座に金五円を差出し自分は今日限り斷然禁煙を實行する代り此の金を皇軍慰問に送つてくださいと申出でたがその上此の機會に堅く改過遷善すると同所の松岡巡査に堅く誓約した、當日纏めた金八十円五十錢は去る二十日片倉警察課長から台日へ送金した尚時局の反映に去る二十日は舊曆の中元祭であつたが郡下各部落とも非常に緊張し演劇興行物は全然なく全く靜肅そのもので消費市場や店先の取引も淋しく閑散で豚の屠殺數から見ても殆ど前年當日の三分の一にも當らない狀態であつた、尚二十二日郡警察課から台北憲兵隊へ送金した國防獻金は次の通りである

四十円新店發王隆、二十円安坑蔡林淑、同新店高良、十五円安坑曾勝、十円發尾劉[illegible]、同直潭李福、五円安坑張石頭、二円三城周清醒、屈尺王家齊、三円安那人程金玉、二城陳振水、一円五十錢林有田、一円宛劉文通外五名

高雄要塞司令官着任

【高雄電話】高雄要塞初代司令官森大佐は二十二日午後四時二十七分高雄驛着列車にて內海知事、松尾市尹始め軍官民及び水源部以下部員多數の出迎へ裡に着任した

內地人婦人輪禍で即死
頭蓋骨を粉碎さる

【高雄電話】二十二日午後零時十五分高雄市榮町六丁目共榮自動車會社運轉手大迫市次(三)がトラック高五二八號を運轉し折柄の驟雨をついて山下町より高雄橋に向け疾走中、入船町五の一番町通四入口前十字路に差かかつた際、傘をさして同道路を橫切らんとした市內入船町三丁目六合義鐵工所守衛中村公一郎氏の妻ムク(四)さんを發見急停車せんとしたが及ばず左前車輪フエンダーではね飛ばし頭蓋骨を粉碎即死せしめた高雄署では三條司法主任以下現場に急行檢視の後運轉手を高雄署に引致業務上過失致死として取調べ中である

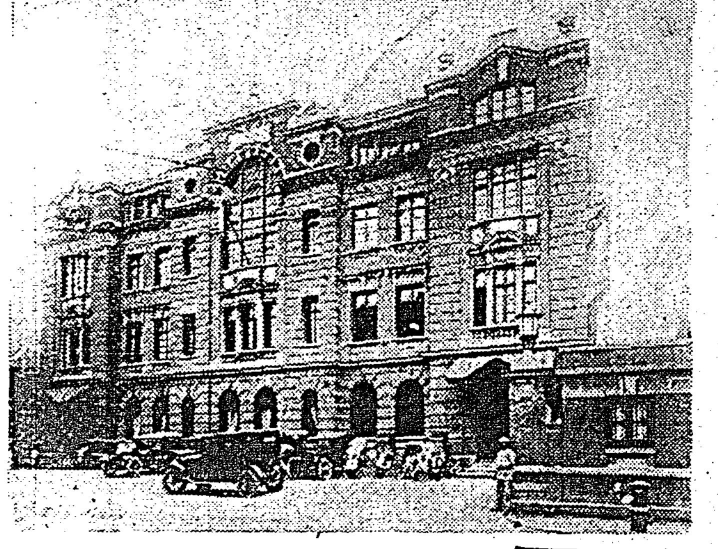

戰禍の國際都市 上海スケッチ(完)
日本人の勢力と日本化

上海の人口は、特別市公安局の調査によると、支那市街が約百五十万人、共同租界及び佛租界が百二十万人、併せて二百七十万、先づ大阪に三百万の大都市と言はれてゐる、市街は揚子江の支流である黃浦江を挾せキロ位、膨つた所に位してゐる又該と言つても兎に角、軍艦も入れば大きな商船も入るりで音が淀水河を四つ五つ併せた位のもので支那向きにでつかい

×

共同租界の市政は、立法權が納税者會議(公民會)の手にあり、司法權は領事法廷、[illegible]領事裁判所で行ひ、行政權は工部局に於て執行する、工部局は最高行政機關ではあるが重要な行政事務は領事團の承認を要する、日本も以前は工部局內に於ける勢力が微弱であつたが、今日では參事會員の數も增加し堂々たる勢力を有するに至つた

×

[illegible]

不身もちな妻の鼻と耳を斬る
堪へ兼ねた人好しの亭主

高雄州岡山郡岡山四一一許先居(三)は同街田厝吳氏環(二)を三年前に娶り當初夫婦仲も睦まじかつたが同女は身持ちわるく次々に情夫を作り先居は一時貧困に落ち家の負食となつた所から次第に嫉妬なる世の非難の的となり、遂に堪まり兼ねた先居は出稼を兼ねて台東に半年間放浪して見たが一向に改らず再び家を出て東港に約四ケ月間過したが偶々家兄の訃報で妻の顏面を合せ[illegible]妻の品行が直ると又も夫の目を盜む怪行動多く愈々悔悟の手綱を絶たれた夫先居は母親の頑固な反對を斥け、街內某料亭へ三百廿円で賣飛すべく約束したが里親の知る所となり去る十八日女より脱口した報せ受け行つて見た所盜祭りが近くなつたから金を呉れと催促され夫は二日後に約束し、二十日再び行つた際に左官(本籍台南上下岡山に出稼中)某と肩を並べて寢つた爲め之を發見し暫く激怒を押へ、錢が長くなつたから剃刀を貸せと自分の髭を剃つた後妻に向ひお前のも剃つてやらうと嫌がるのを無理にして突然鼻に斬り付け血止めしてゐる後から更に剃刀で左耳をポサリと斬り後一、二箇所で落る鮮血を浴はせ附近を血で塗らし町の話題を賑はしてゐるが目下事件は仲村司法主任の手で取調中である

南投街で中元祭典を改善

戰時體制下の本島は總てに於て緊張を要し冗費を節約して有效に利用すべき秋に當り台中州南投郡南投街では本年の中元祭典の改善具體案が出來上り近く講演會の開催等に依つてその趣旨の徹底を圖ることとなつた

魚塩生產の鮮魚百萬圓に上る
昨今出廻りの最盛期

【台南電話】台南漁業組合の取扱にかかる魚塩生產鮮魚の出廻は昨今最盛期に入り來九月下旬までその出廻を見る筈であるが同組合の地域管內で生產する鮮魚の販賣は所謂場外取引も完全に防止され理想的に統制が實現すれば年額百万円から七十万円を下らざる見込である本期の鮮魚販賣高は去る七月現在にて台南市內四十二万三百三十五斤八万六千百四十七円七十八錢地方仕向百十七万二千三百三十三斤二十四万四千八百三十四円五十一錢計百五十九万三千六百二十八斤三十三万九千八百十二円二十九錢に上つてゐる

愛婦、主婦ら五十餘名參集

台中州埔里街に於ては八月二十一日午前九時より埔里小學校講堂に於て愛國婦人會員その他主婦五十餘名を召集し銃後の國民として認識を深める爲め會合を催し當日の挨拶あり、府本訓導は婦人と國防に就て且つ防空に就ては詳細に亘つて說明あり山下振興會長は日支事變の發端並に梅津何應欽協定、塘沽停戰協定、義和團事件議定書につき實例を引證して說明し最後に貴山書記より防護團の組織等實地指導を爲し正午散會した

皇軍慰問品を寄贈

【台中電話】松井裕吉氏外二十四氏は皇軍慰問の爲めジヤスミン四百五十箇、キヤラメル大六百四十箇、小四百五十箇を十七日台中憲兵分遣隊へ寄贈した、又陳炘外二十六氏は同樣慰問袋四百五十六箇を寄贈した

檢察官着任

【宜蘭電話】新任宜蘭法院支部檢察官切勝雄氏は二十三日午前十一時二十二分宜蘭驛着列車で着任の筈

園服代三千圓を寄附

【斗六電話】台南州斗六街社口富豪文學士莫霖氏、醫學士莫瑩徹、同莫振臻三氏兄弟は時局を正しく認識し待機中の斗六街防衞團員の獻身的努力に感激して同團員の士氣を鼓舞する目的の下に廿日午前十時頃本部に團長を訪問、金三千円の團服費を寄附した、尙續いて楊振邦氏は防毒マスク及防毒衣各十組の代金三百十五円、劉仁德氏は二百一円五十錢、陳林氏瓊氏は二百七十円、郭明傑氏は百五十七円五十錢、蔡雨水氏は百五十七円五十錢、松村洋服店金五十円をわれ先にと寄附を申し出でた

竣工した派出所(嘉義市元町)

財務事務研究會

台灣地方自治協會東港郡分會主催の街庄聯合財務事務研究會は廿日午前九時より新園庄役場會議室に於て稅務出張所より畑中財務係長、郡より石崎庶務課長、前川街庄主任その他郡下に於ける街庄役場財務係員二十餘名出席の下に研究會を開催し各街庄より提出した研究事項を熱心に研究し多大なる收穫あつて午後一時過ぎ閉會した

臺南市內產組の國防獻金

【台南電話】台南州下各產組の國防獻金による台南市內七組合の醵出額は合計六千三百九十三円七十二錢に上り此の程取纏め州當局に送付したが醵出內訳左の如し

內訳

信用組台南興信社	六〇〇、〇〇
信用組台南友信會	六二〇、〇〇
台南信用組合	一、四二五、〇〇
台南庶民信用組合	一、七〇八、七二
台南興產信用組合	一七五、〇〇
保全信用組合	一七二、〇〇
台南建築信用購買利用組合	二五〇、〇〇
台南共榮建築信用購買利用組合	二一〇、〇〇
台南州購買組合	一、一五〇、〇〇
台南商工住宅利用購買組合	八三、〇〇
計	六、三九三、七二

好成績の陋習打破

【斗六電話】台南州斗六街當局では街民に對する國民精神總動員の見地から去る二十日の媽祖祭典を契機として全島に魁け金銀紙の燒却廢止を斷行して好成績を收め、[illegible]各地に非常な反響を與へて來たのであるが殊に刻下の重大時局に鑑み當局は州民の一大覺醒を要すべき秋と更に去る旧十五日の盂蘭盆祭に際し之が大改善を加へ實行の徹底化を期したが時局に刺戟され金銀紙燒却廢止は勿論すべて豫期通りの好結果を得てその節を終へた

簡閱點呼と豫習

本年度高雄州潮州郡の簡閱點呼に來る二十五日午前八時より潮州郡役所構內に於て執行官永井少佐の指揮の下に行はれる事になり依つて潮州在鄕軍人分會にては去る八月十五日以來點呼參加者三十四名、その他分會員を招集して川野分會長並に山下分會副長、木皿、高橋兩班長は連日に亘り猛訓練を行ひつゝあり、簡閱日には時局柄多數の參觀を希望すると

頭部を強打

【彰化電話】彰化市南郭一七八鐵業の四女王蔭(三)は去る二十日午後五時半頃同所一八九先道路を歩行中黃牛の咬嚙に出合ひ逃げ場を失つて押倒され電柱で頭部を強打人事不省に陷つた、目下市内池田醫院に入院治療中である

砂田氏全快

【宜蘭電話】砂田源太郎氏(台北州會議員)かねて病氣のため內地に靜養中の所全快して歸臺した

人事

△林田彰副署長は前田氏を隨へ二十一日馬公廳出府した(馬公二十二日發)

北支事變關係將兵慰問金領收報告(三ノ三)

[illegible]

萬なかだち 臺灣日日報社

高等理髮館 一名採用 臺北市東門 電話二二六三

齒科技工師 一名 本人來談 新竹市東門 高中商院

電話土地建物 商品券 債券 (日掛) 宏[illegible]

ずっと外國品ばかりお使ひの方 比べて下さい。

パピリオ

粉白粉 口紅 頬紅 クレーム

船員志願者へ

心臟、腎臟、血管等血行器各機能の故障から治療して、血壓を生理的、且つ緩和に低下せしめるのが特徴です。ですから、高血壓症狀は速に消退し、腦溢血狹心症の危險は未然に防止されます。

店商田盛 京東・阪大

便秘者に長壽者なし メチニコフ博士は斯く喝破せり

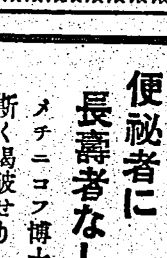

下劑は ラキサトール錠 鹽野製品

晩にのめば朝通じる

アモンパパヤクリーム

東京市神田區松住町 杉田商店

陸軍大臣認定 日本飛行學校

明眸受難の季に備へよ！

海に　山に　氾濫する强烈な紫外線　海水に塵埃に混つて眼を襲ふ病原菌！　明眸受難の季です　スマイルの藥効は　この危險を防いで貴下の視力を明快にする迅速快適な作用を有します！

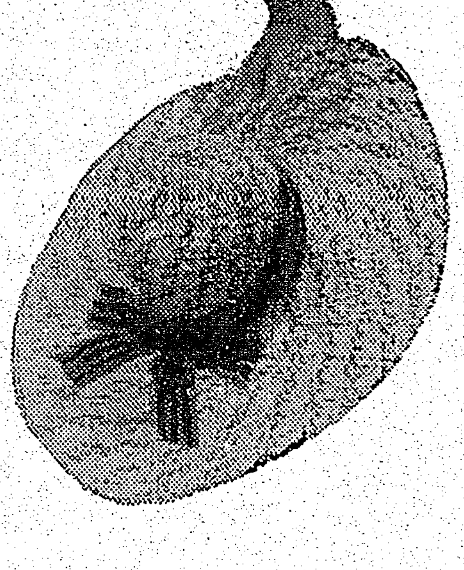

二十五錢　四十五錢
—藥店百貨店にあり—

輕快瀟洒な携帶用の新容器入りです。而も瓶は特製の硬質ガラス、口栓はグッタペルガを用ひ、藥液の變化を防止し、夾雜物の混入を防ぐ萬全の工作が施されてゐます。蓋を外して、瓶を垂直にし、底部を輕打ずれば一滴宛快よく點眼が出來ます。

—應用例三つ—

結膜炎
夏季に頗る多く、紫外線や不潔な海水の浸入から感染誘起されます結膜が充血し、光線が眩しく、眼脂が出て、眼中がゴロゴロしたり、射す樣な痛みを覺えます。手當には眼科藥スマイルを一日數回點眼するのが最も効果的です。

角膜炎
黑眼に傷が出來たり、星が出來たり、又は炎症を起す眼疾で、水泳登山、或は結膜炎の移行から來ます。放つて置くと視力に影響して參りますから早期の手當が必要です。眼が爛れたり、霞んだりした場合は躊躇なく眼科藥スマイルを點眼して、眼內を消毒殺菌して下さい。

疲れ眼
近代人に最も多い眼疾の一つで、眼の酷使から、眼中がうるさく、疲れ易く、能率を著るしく阻害します。事務家や細かい仕事をなさる方は大變罹り易いものです。手當にはスマイルを一日數回點眼します。スマイルの藥效は視神經を調整して、快よく疲勞を回復し能率を昂めます。

清爽なる新眼科藥

スマイル

眼科藥界の新鋭

スマイルは眼科藥の新鋭として、その快適な殺菌收斂消炎作用を有し、各種の眼疾の治療と豫防に卓効を奏し、且疲勞充血した眼の回復に迅速明快な奏効を認められて居ります。勿論、夏季に於ける紫外線、塵埃病原菌による眼內炎症に對しても優れた効果があり、清爽なる夏の眼科藥として賞用されて居ります。

醫學博士中村　榮先生　醫學博士仁藤陸作先生　推奬

總代理店　株式會社　玉置商店　東京・大阪

擧國！航空時代
グライダーの研究を中等學校以上に奬勵

【東京二十二日發本社特電】安井文相は重大時局に際し航空知識普及のため中學校上級生にグライダー研究を奬勵すべく目下專門、普通兩學務局に命じ遞信省その他關係方面と連絡をとりつつ調査研究を進めさせてゐる、中學生に對し航空技術を普及させまた軍隊的訓練と心身鍛錬のためにはグライダーが最も適してゐるので、その操縦から修繕に至るまでの作業を全國中等學校に奬勵したいと言ふのである、既に我が國でも神奈川縣の厚木中學、栃木縣の石橋中學等で我がグライダー部を設け好成績を擧げてゐるので文部省としても出來るだけ早く全國各中等學校の正科乃至校友會事業として奬勵の意向である

北支で活躍の皇軍將士　（上）南口駅占拠の皇軍の万歳（中）皇軍の入城を歡迎する南口市街（下）陣中で西瓜に渇をいやす我勇士

暁霧を破つて凱歌
みごと敵のタンクを鹵獲
天晴れ月岡部隊奮戰

【上海二十二日發本社特電】敵の有力部隊の夜襲を見事撃退し赫々たる武勲を立てた月岡部隊の本部を訪れる、血と硝煙の匂ひが昨夜の激戰の跡を物語つてゐる、汗と埃で眞つ黒になつた顔に目だけがギラギラと光つてゐる將兵は一人殘らず一睡もとつてゐないのだ、頭や腕に繃帶をした水兵が銃を構へて陣地に拠つてゐる、時々前線から思ひ出した樣にヒユーヒユーと風を切つて彈が飛んで來る、その中に毅然として月岡部隊長は昨夜の激戰振りを物語つた

昨夜九時半頃から第一線にチラホラ敵兵の姿が現はれ我が陣地に向け間斷的に射撃を加へて來たが我が方は満を持して放たず十二時頃に至り遂に敵陣地より猛烈な砲撃を加へ來つたので我部隊も之に應戰砲火を交へた、この前後より敵は我が後備陣地前線に迫擊砲、機關銃、小銃の猛射を浴びせどんどん前線へ來たので茲に大激戰となつた、昨夜の夜襲は敵ながら實に勇敢で殊に右翼には大部隊の敵が我が陣地を突破せんと物凄い勢で攻め來り突撃をやつた位だ、我が方は一騎當千の勇を揃つて之に應戰今暁に至り遂に敵を撃退した、殊に部下は訓練をしてゐない部隊だつたがやはり日本人だ丈に勇敢なる激戰振りは誠に涙ぐましいものがあつた、そして堂々敵のタンク三台を生け捕りにして了つた

雨と降り注ぐ敵彈中で
"聲の脇坂"隊長が武勇
大音聲で味方の士氣を鼓舞
北四川路の拂曉戰

【上海二十一日發同盟】二十一日拂曉蛟將の陣頭中を邦人居住地帶の心臓部虹口地區の〇〇〇部隊をはじめ三千餘民の激戰地となつた北四川路の佐野〇〇部隊に聞く「声の脇坂」武勇傳

二十一日午前四時三十分前夜來の迫擊砲の十字砲火を浴せた敵の大部隊は砲兵陣地の掩護の下に折柄の暗闇を衝いて北四川路方面に襲ひ來つた七度目の襲撃だ、機關銃が唸り迫擊砲が炸裂する白兵戰を思はせるやうに敵部隊からは彈雨さへ降りかかる、上海呉淞鉄道を越えて今や彼我の距離は百米、事変以來の最激戰、ここ北四川路一帯には息詰まるやうな激戰が展開され佐野〇〇隊本部の〇〇を守備する脇坂奈吉兵曹長（富山縣出身）指揮の〇〇隊は百餘名の敵部隊と火を吐くやうな激戰を續けダダン、ダダンと機關銃小銃の声も間近に敵は八十米前まで進撃して來た、切迫した一瞬『大声脇坂』と綽名された脇坂兵曹長は雨と降り注ぐ敵機關銃彈の中にすつくと立ち上り『敵の距離八十米、一兵たりとも怯るな』と大音声、この一言に隊員は勇氣百倍士氣を鼓舞され、敵は遂に死體数十を遺棄して退却した、敵彈の目標となつた脇坂兵曹長は腹部その他に重傷を負ひ、又同隊にも七名の負傷者を出したが同兵曹長一隊の機轉に依る大音声の一声で味方の士氣を鼓舞し敵を潰走せしめた『声の武勇脇坂』として二十一日拂曉の激戰にその名を轟かせた

東久邇宮盛厚王殿下
勳一等御親授遊ばさる

【東京廿二日發同盟】東久邇宮盛厚王殿下には去る六月二十九日陸軍士官學校本科御卒業、騎兵第一聯隊に士官として御勤務あらせられたが二十二日めでたく陸軍少尉に御任官遊ばされたので畏き辺りでは同日殿下に對し左の如く勅諭の御沙汰あり午後四時半宮中において御親授遊ばされた

叙勳一等授旭日桐花大綬章　盛厚王

陳儀省主席監禁か
親日派の理由で

【基隆電話】二十二日廈門より基隆に引揚げて來た某消息通は次の如きニユースを齎した

福州に於ては内田總領事以下日本人全部が引揚げた日の二十日突如一部軍隊が陳主席を襲ひ親日派の理由を以て監禁したとのこと、又一説によるとその場で銃殺されたとも云はれてをり一般支那人も戰々兢々たるものあり李市長も逃げ仕度をしてゐると噂である尚廈門の一般支那民衆は日本の衝突を恐れ總商會では最も穩健な要塞司令官林國賓を廈門警備司令に任命する様中央に打電請願したと

決戰はこれからだ
神戸に到着の喜多少將語る

【神戸二十二日發本社支局特電】歐洲メール諏訪丸は、上海からの引揚民約五百名を乘せ、午後一時入港した、同船にて前駐支大使館附武官喜多少將が帰朝、ランチで上陸將急行、東上したが上陸に先立ち次の如く語つた

蔣介石の抗日政策は、國內統一の方便であつたが、結局收拾ならずになつて來た、あれだけこちらで忍んで來た事が判らないのだ、上海も皇軍の活躍に逐次敵は掃蕩されつつあるが、まだ序の口で、決戰はこれからだ、長期抵抗とかなんとか云つてゐるが云ふは易いものだ今にどんな無理をしてゐるか判るだらう

瀕死の重傷を受け乍ら敵兵に數發浴せかく
谷口一等水兵の勇猛

【上海二十一日發本社特電】事變以來既に八日、我將兵よく悪戰無道の敵大部隊の來襲を擊退し我が陸戰隊の威力を中外に轟かした各部隊將士は何れも疲勞の色もなく元氣一杯、硝煙彈雨の中に泰然自若として士氣の盛で肉彈三勇士の歌を口吟んでゐる者もある、戰亂の慌しさの中に銃後の國民に報告すべき悲壯な陣中物語――廿一日最北四川路寄りの陣地より打ち出す敵の迫擊砲彈が狄思威路方面に四散する

激戰の中を悠々と〇〇部隊の谷口進一等水兵（宮崎縣出身）は狄思威路七ヶ所陣地構築に當つてゐたが午前八時五分頃「あツ」と云ふ瞬間、附近に炸裂した砲彈の破片が同一等水兵の腹部に命中瀕死の重傷を受けたので戰友及び駈け付けた大澁軍醫中尉等が手當の繃帶をさせようとしたが谷口水兵は痛手のため氣息奄々たる中に「私は昨日前線についた許りで未だ一發の彈丸も撃つてゐない、せめて一度だけ敵に銃丸を見舞ひたい」と陣地から一歩も去らず、銃を握り行く腕に銃を固く執つて敵陣地に敵兵が見する敵兵に數發を浴せ始めて快心の笑みをたたへながら「戰友が倒れて居ますが敵は一人でも倒れましたか」と訊ね大澁軍醫中尉が「やつた、やつた」と云へると谷口一等水兵は「思ひ殘す事はありません、私が敵をやつつけてやつて死んだと皆んなに言つてやつて下さい」と微笑を殘して午前九時戰友の腕に抱かれて名誉の戰死を遂げた

安藤本部長が着任　新任〇〇〇安藤〇〇本部長は[illegible]着任した（寫眞は東京驛にて）

大球、盛京、廣東の三船で支那人五百名引揚ぐ
基隆埠頭は大混雜

【基隆電話】商船大球丸及び盛京丸の兩船は廈門の引揚げ民を乘せるため二十二日午前十一時休養の暇もなく相並んで折返し基隆を出港したが大球丸には百八十名、盛京丸には九十名の引揚げ支那人を乘せてゐた、又午後三時には廣東丸が同じく出港、これまた二百餘名の支那人を乘せてゐたので之等總計二十二日一日で五百名の支那人が引揚げた訳である、この日の税關埠頭は之等引揚げ支那人が殺到してわれ先に乗り込まうとし、中には本島人の女性を妻にしてゐる者があつて人目もかまはず相擁し声をたてて泣き悲しみ別れを惜む風景なども見られて大混雜、なほ午前十一時半には引揚げようとして甲板に乗りこんだものの逆上の餘り發狂し突然投身自殺した支那人男もあつてこの死體を引揚げるのに又一しきり大騷ぎを呈した

長沙丸の引揚げ民
實に八百三十三名
前代未聞の超滿員

【基隆電話】廈門より引揚民を乘せ折返し航海の商船長沙丸は二十二日午前十時半基隆に入港した、總船客は實に八百三十三名、前代未聞の超滿員で甲板やサロンは勿論ボートデッキまで人と荷物とが溢れ出て足の踏場もなく子供は泣き叫び、犬は吠えたてて形容の出來ない大混雜振りであつた、廈門では「どうしても七百名は乘せてくれ」といふ領事館の命令で數を勘定しながら乘船させ始めたところ、氣の立つた本島人男女は阿修羅の如く舷側をよぢ上つて戰場そのままの大騷ぎを演じたとのこと、基隆でも水上署には各方面よりの應援隊が馳せ參じ陣容を固め港務部係員も大汗ダクの檢疫で何事も超記録破りの非常時風景、船員達も上陸して一服する間さへないに係らず航海中は總督府官の整理に當つたといふ、引揚げ民を内訳すると内地人は白衣の天使を交へて十八名、本島人八百十一名

その外本島人の女房になつた支那人女四名もやつて來たが之はいづれも本國へ送還されるはずである、本島人の中には廈門で相當鳴らした貿易商の要で今回の騷ぎのため十万円近い貸金が回收できず乘船間際につひに發狂したといふ氣の毒な者もあり、男女二人の子供が狂つた母を守つて人目を惹いてゐた、元廈門台灣公會副會長張有金氏は語る

台灣籍民の損害せねばならぬ財產を換算すると動産不動產合せて二千万円、回收不能の貸金五十万円ある、廈門市内はさう大して危險といふ程にはなつてゐない、種々の事情があつて結局廈門に居殘る籍民が三千名位あるが支那人は常日頃我が威力の下にあるのでこの際と許りどんな事をするか判らず氣掛りでならない、廈門奥地の集美や石碼に居た籍民達は支那官憲に大分苛められた樣だ

廈門消息通が傳へる所によると廈門奥地では我が籍民数名が支那人のため惨殺されたとの事である

デリー丸入港
滿員の引揚げ民で埠頭は大混雜

【基隆電話】廈門よりの引揚げ民を乘せた商船デリー丸は二十二日午後四時基隆に入港したが總数五百九十六名内旭瀛書院の先生三名が內地人で殘り全部は本島人であつた、檢疫をする為め檢疫が外に長引き遂に夜に及んだがこの日は朝入港した長沙丸が廣東丸の出港を待つて三時過内港に入つたので上陸開始の時は既に灯もし頃となり全員上陸を終つて税關今度はその後にデリー丸が入つて來た騷ぎで、又出迎の本島人多數が税關埠頭に殺到して大混雜を呈したので遂には基隆署より交通巡査が出動して整理した程であつた基隆港務官憲は正に連日連夜の活動で何れも心身綿の如く疲れ果て東署長は二十二日過勞の極昏倒したにも拘らずしばらく休んだのみで相變らず活動を續けてをり實に涙なくしては見られない風景である

引揚げ民で超滿員
香港丸けふ入港

【基隆電話】香港丸は廈門よりの引揚民を乘せて二十二日夜半基隆港外着二十三日未明内港に入るが商船への入電によると乘せも乘せたり總數一千二百名程に普通の四倍である

高雄の發展に就て十分考慮したい
高品要塞司令官着任

【高雄電話】高雄要塞司令官高品彪大佐は既報の如く二十二日午後四時二十七分着任直ちに青年會館内要塞司令部に到り部内將校以下及び憲兵隊長の申告を受け部下一同に對し訓辞を與へて後司令官代理岡本中佐の狀況報告を聽取したる上要務引継を完了同六時過宿舍に落ちついたが司令官室にて往訪の記者に次の感想談を試みた

詳しい事は現地の樣子を研究した上にて發表するが要塞の業務は地方官民と極めて密接なる關係を有してゐるので官民諸彦は要塞の本質を十分理解せられ軍民一致協力して一丸となつて新要塞の使命を全うし度いただ任務上禁止、制限せねばならぬ事は励行するが一面市民としては南方發展の拠點である新興高雄の發展については準備の許す限り十分考慮し度いと思ふ今や北支事變が日支事變となり上海及び南支方面に於ける情勢は逆睹し難いので台灣殊に南部地方は萬遺算なきを期さねばならぬ戰時體制も一部を實施中であるから治安警備に關しては官民各位の緊密なる連繫と時局を理解しての協力を願ひ度い要塞の禁止制限に就ては目下研究されてゐるが私も出來るだけ早く研究を完成して皆樣の希望に添ひ度いと思ふ

因に同司令官は二十三日朝拔祓浴して高雄神社に正式參拜をなし州市兩當局を始め關係各方面へ着任の挨拶廻りをなす豫定

義勇警察團
臺北在住者で組織

警察官としての經驗を有し臺北に在住するものが集り奉公の熱誠と多年錬磨せる體驗力とを以て此の非常時局南方防備の第一線たる台灣の防衛に盡くさんと治安維持に協力せん目的を以て今澤正秋、岩田此一氏外三十名が發起となり台北愛國義勇警察團を創立することとなり、創立の曉は台北州警察部長の指揮下に其の任をつくし併せて同志の親睦を圖ることとなつた希望者は警察會館に申込まれ度いと

新竹簡閱點呼

【新竹電話】新竹市及び新竹郡下の本年度簡閱點呼は二十二日午前八時半より新竹小學校にて執行官深村中佐によつて行はれたが點呼者百三十八名で一名の缺勤者もなく時節柄全員熱誠な緊張振で殊に未教育者とも優秀なる成績をあげて執行官より終始の言葉を受け午後一時十分終了した、當日は赤堀知事、森田內務部長、其他官民有力者愛國婦人會員等多数が臨席した

圍碁戰
橋本、水氏對局

有段者十人抜第十九次戰は橋本四段對水初段、羽澤三段戰挑戰員として列勝午後零時五十分より本社樓上に開始された、水初段は台灣棋院の鉄材を以て鳴る新進氣鋭の棋士安澤三段を倒して大に氣勢を擧げて居る一方橋本四段は斯界の重鎭であるので互ひに自重序盤より終局迄に至る妙手盛ぎざるものがあつた結局寄せ棋を豫想されたが結局持碁で終つた、次回は明晩再戰が行はるる筈である棋譜は例により橋本四段の自評と共に來週以後の本紙に掲載する

高砂丸神戸に入港
二千の引揚民を乘せ

【神戸二十二日發本社支局特電】上海からの引揚民約二千名を無事長崎に上げた高砂丸は今朝入港したが富野船長は語る

本船が上海入港に際して、小銃にも、何処からか機關銃を射つたが、護衛の軍艦が、ズドンと一發やれば、沈默してしまつたのは痛快だつた、彼等はゲリラ戰術で、正面から來ずに、こそこそやつて來るので、皇軍も之れに悩んでゐる、然し皇軍の士氣は極めて旺盛で、涙ぐましいものがある、在留民も事態がかくなつた以上は、此の際徹底的にやつつけて貰ひたいと、皆希望してゐた

田端局長談　經濟會議は唯一相應しい賑やかな會議であつたが同會議を開いたのみで時局柄一時中止の形になつてゐるが政府も早く成案を得たいと考へてゐるから何れ近い中に何とか纏まる事であらう、まだ台灣からの問題に觸れる所までには至つてゐない、戰時體制下の財政、經濟、產業統制計畫は次の臨時議會にでるから台灣も内地に順應して案を樹てる事になる訳である、內地では官民舉げて私利私慾を棄て時局安定に涙ぐましい努力を續けてゐるが台灣もこの際もつともつと緊張する必要がある、取引所問題は目下調査中であるが未だ研究の餘地が殘つてゐる

長沼部長談　督府竝びに台北市主催の思想講習會に講師として招かれて來たのだが船便が悪くて少し遅れて了つた、私は「神代の歴史を說いて日本の根本精神に及ぶ」といふ題で講演する

二中同窓會
會費の大部を慰問金に

台北二中同窓會は八月二十一日午後四時より同校に於て開會出席者百三十名は開會に先だち、今井會長を先頭に台灣神社に参拜事變を奉告し、炎熱の下に活躍せる皇軍の武運長久を祈願し、併せて時局重大の折柄一層一致協力皇國の為め奉公の誠を致さん事を誓ひ會費の内から國防獻金として献金寄付することとし直ちに本社に獻金の手續をなせり、因に當日は擴大會議を開き同窓の懇親會を行ひ午後七時半散會した

管制區を定め模擬管制

【宜蘭電話】宜蘭街では時局の重大性に鑑み街民の國防訓練特に燈火管制の徹底を圖るため街内吉岡醤油方面の一ブロツクを模擬管制區と定めて來る二十四日午後七時より約一時間防空及び毒瓦斯警報による模擬管制を実施し模範を示し之が普及徹底を期する事になつた

トラックに衝突

【基隆電話】基隆市義重町三ノ四平戸食料品店店員平戸敏雄(二〇)は二十一日午前八時半頃自轉車に乘つて日新町一丁目陸兵分隊前十字路を横切らんとせし際、折柄天神町方面より疾走して來た日新町六ノ五運轉手上向好市(二〇)運轉の台灣運送所有トラック六〇七號と正面衝突、自轉車は滅茶滅茶に損壊されたが幸に平戸は僅かに微傷を負うたのみで奇蹟的に助かつた、尚ほ右トラックは二十日の同時刻にも明治町で事故を起したばかりである

租税納入も奉公の一つ
臺北で全島一を目差す

時局緊迫、戰時體制下に擧國一致の熱誠は随所に散見される反面に一部怠慢な租税滞納者のあるのは眞に遺憾である之に鑑し台北州市徴税當局は對策に万遺漏なきを期すべく先般特別營業税、雜種税の滞納者に嚴重な滞納処分を行つたこの際台北市としては納税成績百パーセントを目標に州市共同動作を開始し徴税事務を強化し台北市民を納税においても全島民の師表たらしめんと意氣込んでゐる、尚二十三日からは例年通り一般納税者の便宜を計り次の通り市内二十一ヶ所に收納所を設置した

[illegible]市場、[illegible]市場、[illegible]事務所、[illegible]方、[illegible]、大稲埕二丁目[illegible]民方、大龍峒青年團事務所、大安龍安坡林頭前氏方、東園町陳槇榴氏方、上埤頭林彩氏方、大宮町派出所、台北市金庫、三和銀行台北支店、西門町市場、千歳町市場、新富町市場、永樂町市場、御成町市場、元園町詰所、日新町詰所

愛國音樂聯盟發會式を擧行

【東京二十一日發本社特電】日支事變に刺戟されて茲に音樂による愛國運動を目的として愛國音樂聯盟が結成されその發會式は二十一日各音樂團體、中央放送局、詩人協會等の代表者等[illegible]名出席して擧行された、發會式では先づ愛國事業の具體化のため總務部、普及部、資金部を設けることになり役員を決定したが第一次事業として「進軍の歌」「愛國の歌」「出征の歌」「銃後婦人の歌」「無敵皇軍の歌」「陸戰隊の歌」等の愛國歌を詩人と作曲家と協力月末までに製作し之を各音樂機關に依つて大々的に發表普及することになつた

蓬萊丸
きのふ入港

【基隆電話】内台定期船三原丸の後をうけた商船蓬萊丸は豫定航路を早め船客九百六十四名といふ記録破りの船客で二十二日午後一時基隆に入港した、田端殖產局長、長沼九大法文學部長、台灣製鹽專務、督府財務局事務官、勅要宮[illegible]台北支店長、台南州内務兵分隊長[illegible]の外[illegible]の陸軍将校や[illegible]休み明けに近づいて帰つて來た学生[illegible]先生達、戰時體制下の台灣に[illegible]

富士丸より
（來航）上海居留民引揚船の大任を果して二十一日夕刻基隆を出帆、高速力を以て南下中船客皆無二十三日朝九時基隆港外着の豫定（二十二日着無電）

けふの天氣
△台北地方　南東の和風曇後驟雨
△北部地方　東の和風曇後驟雨
△昨日の最高氣温　三一・七度（正午）
台北測候所發表

祭祀公業派下申出催告
祭祀公業　張逢進
右祭祀公業管理人七星郡松山庄頂東勢二五一番地張川池外六名ヨリ派下員證明ノ件申出候間本公告ノ日ヨリ貳週間以内ニ住所氏名記入ノ上書面ヲ以テ當庄役場ニ申出相成度若右期限内ニ申出無之時ハ申出通證明可致候
右公告ス
昭和十二年八月二十三日　松山庄役場

祭祀公業派下申出公告
祭祀公業　蔡興邏
右派下員證明方左記管理人基隆郡七堵庄五堵字北五堵一六九
七星郡汐止街樟樹灣字樟樹灣四六
桃園郡龜山庄坪頂字大坑一四八
七星郡松山庄舊里族三三
ヨリ申出候間本公告ノ日ヨリ貳週間以内ニ住所氏名記入ノ上書面ヲ以テ當庄役場ニ申出相成度若右期限内ニ申出無之時ハ申出通證明可致候
右公告ス
昭和十二年八月二十三日　松山庄役場

診療開始
本日より左記の場所に於て診療に從事致候
臺北市京町一の一八（公會堂前）
齒科　今堀齒科醫院
今堀三雄